ESTAELISHED 1872, NO. 21154 THE SHUN PAO (MORNING EDITION) SHANGHAI, FRIDAY FEBRUARY 26. 1932.

申報

中華民國二十一年
二月二十六日星期五
臨時晨刊 一張半
售大洋四分五厘
中華郵政特准掛號立券 總包特准寄遞之報紙

時評

收回失地與討伐偽國　彬

東北淪亡已經將近半年了。它是淪亡在日本軍閥的手裏。而且直至現在。還是在日本軍閥鐵蹄之下被踐踏着。所以我們的目標應該是「收回失地」。

或者有人認爲東北現在已將建立新政權。正式建立所謂「大同國」。而這偽國的籌備者正是熙洽傅儀等及一班漢奸。所以我們應該明令討伐。我們的目標應該是「討伐偽國」。

我們認爲這兩件事很容易蒙蔽一般人的耳目。轉移一般人的目標。因爲「收回失地」的目標是對外。而「討伐偽國」却是對內。我們最大的敵人是日本的軍閥。「收回失地」便是動員我國人一致對日的一個正確的目標。

去年九一八日本軍閥實力攻取我東北。這事我們還記得。日軍劫持溥儀赴瀋陽。這事我們也還記得。所謂「新政權」「新國家」等名詞。都是從日本軍閥的口裏喊出來的。國聯日本代表佐藤在二月十九日國聯行政會議席上。曾公然聲言。「日本對於東三省獨立運動頗表同情」。在日軍滿佈東北的情勢之下。東北却有所謂建立新國家獨立政權的醞釀。很顯然的。這幕滑稽劇主演者。是日本的軍閥。正是甲午戰後日本由承認韓國獨立進而滅韓的手段。復演一次。

熙洽與溥儀及一羣漢奸算什麼。他們不過是一羣被人玩弄的木偶。被人驅使的工具。他們在日本軍閥的利誘與威脅之下。只有服從。沒有自己的意志。正如行獵一樣。他們只是被豢養的鷹犬。而日本的軍閥却是發縱指示的獵人。我們與其討伐漢奸。毋寧打倒漢奸所賴以生存的日本的軍閥。所以我們的目標應該是「收回失地」。

東北淪亡已經將近半年了。我們忍令白山黑水長此變易顏色嗎。如其不然。則目前已經到了全國動員「收回失地」的時候了。

上海事件

全線血戰我軍勝利

▲小塲廟敵千七百餘名
▲江灣敵軍被我側擊崩潰
▲廟行閘北我軍陣地穩固
▲吳淞激戰砲中敵指揮部

今晨最後消息

▲廟行側面昨午我軍稍退
▲下午反攻晚間且有進展
▲我軍誘敵至小塲廟包圍
▲擊斃敵軍一千七百餘人

今晨一時消息、敵軍於昨晨起、自江灣至廟行、全綫用大砲百餘門、向我軍陣地猛力壓迫、江灣方面、我軍死守、陣綫未動、廟行側面、因敵軍共有大砲五六十門、集中火力攻擊、上午九時許、我軍稍退至水車頭、但廟行仍由我軍固守、至十二時許、我後方援軍開到、猛力反攻、遂於下午將敵軍擊退、奪回原有陣地、至晚間九時許、我軍攻擊益力、敵軍不支而退、我軍陣綫進展小塲廟、同時江灣方面、我軍亦有新進展、此役敵軍死傷甚衆、我方亦有損失、

今晨二時消息、日援軍昨日下午開到後、即全部加入江灣方面前線作戰、昨日下午六時、敵向江灣廟行等處取猛烈攻勢、以坦克車數十輛掩護衝鋒、並以重砲猛轟我陣地、我軍俟其衝近、即與之肉搏應戰、未幾、我軍佯敗、誘敵至江灣鎮與廟行鎮間之小塲廟地方、我軍即採取大包圍形勢、敵衝擊十餘次、終不得逞、至昨晚十時餘、擊斃敵一千七百餘人、奪獲槍械等戰利品無算、少數之敵則奪圍潰走、我軍乘勝追擊、前綫陣地仍未變動、

廟行方面戰況

▲敵砲雖猛吾軍固守陣線
▲雙方戰事激烈廟行起火

敵軍向吾全線猛攻、自二十日以來、已歷四晝夜之久、對於廟行方面、更爲激烈、吾方堅守陣地、敵不得逞、乃自昨晨零點左右起、用極猛烈之重砲、向吾轟擊、拂曉後、又以飛機八九架在空中向吾陣綫轟炸、侯家木橋與金穆宅之間、最爲吃緊、午後敵方砲火密集、彈下如雨、吾方爲集中主力起見、將陣綫略爲縮短、亦以大砲還轟、午後敵漸不支、向後移退、吾方則仍固守原來陣綫、

▲金穆宅殘敵肅清　被圍於廟行鎮金穆宅之殘敵、業於前午十二時後、經我軍兩面包抄、當塲將被圍之四百餘人、擊斃二百餘人、奪獲槍械二百餘枝、餘敵負傷逃回、嗣敵人又於昨晨二時後、得其砲援加入、會集殘敵約三千餘人、再度猛力反攻、藉其重砲之掩護、圖衝破我江灣鎮之東北吳家宅左近陣綫、當經我軍奮勇抵禦、肉搏激戰、形勢猛烈、當激戰時、敵機同時有九架飛出助戰、向下紛擲炸彈、惟敵軍因迭遭敗績、已失鬥志、而我軍則前仆後繼、愈戰愈勇、且得口師圍抄、捷徑直抄其後、準備斷其歸路、於是敵軍愈覺不支、紛向後退、我軍經後追擊、敵多自相踐踏、是役敵傷亡過半、極爲狼狽、約歷十時許、始得稍事喘息、但敵方又在中午十二時後、再集合其部隊向我軍陣進衝、其時敵兵已多畏縮不前、經我軍與之交戰一小時左右、即行敗回、午後敵仍時有進攻、但已不若前此之激烈、

▲敵分三隊攻廟行　敵軍於昨晨拂曉起、繼續前夜戰事、向我廟行鎮東北部進攻、并以飛機十數架、大砲多門助戰、分陸軍步兵四千餘人爲左中右三部隊、左隊配於陶家灣方面、右隊在侯家木橋與金穆宅之間、向金穆宅推進、中隊則在陶家灣與右中兩隊之間、直向孟家宅猛攻、我軍則以大部隊配於金穆宅孟家宅前面迎戰、并以大砲等向敵猛轟、雙方砲火交加、極爲猛烈、兩軍即於砲火之間、從事作戰、雙方肉搏數小時之久、敵軍漸形不支、至十一時許、我軍再接再厲、誓死抗拒、敵死傷達數百人之衆、敵右方傷亡、未及敵之半數、至午刻、敵右方部隊、略向南斜、擬與中路隊聯絡、被我軍以猛烈砲火所隔、至下午、敵始敗退、我軍仍守原防、

▲廟行鎮昨晨大火　廟行鎮方面、我軍與敵軍抗戰之烈、爲數日來所僅有、敵方彙以飛機助虐、到處拋彈、昨晨七時、敵機飛至廟行鎮、二排九架、在我軍第一道防線擲彈、當經我軍以高射砲發擊、幾至命中、旋在我軍後方擲硫磺彈數粒、民宅草舍、遂致發焚至夥、火光燭天、烟餘繚繞、達數里外、自昨晨七時至下午一時許、灰燼飄至大塲彭浦間、猶未止息、以肇火處距前綫密邇、無法灌救、火勢浩大、爲敵機破壞損失之巨、概可想見、誠堪痛心、

▲軍政部公布戰報　路透社二十五日南京電云、軍政部公報宣稱、今晨廟行鎮、我軍因敵軍取猛烈之攻勢、稍向後退、午後反攻、已逐退敵軍、開塵戰數小時後、華軍已克復前失之地、

▲傷兵述作戰實情　昨有在塲院中投函本報、述二十二及二十三兩日前方作戰之情形、除將錯字及文句略加改正潤色外、其餘一仍其舊、渠云前日（廿二）敵軍主力在余部防守地之正前面、約百米突之遙、企圖攻取吾廟行鎮一帶陣地、當時敵人方面用重砲掩護、一方面用飛機轟炸、砲聲隆隆、機聲軋軋、未上戰綫者聞聲、心膽爲之震裂、吾等軍人、捍衛國家、責無旁貸、但一念及平民之生命財產、無端損失、爲之心痛、余部口團、官兵堅守、苦戰約有數小時之久、決心殲敵、人人抱必死之心、後口部口旅口團到來增援、此時敵方砲火已漸稀矣、是夜細雨迷朦、寒風颼颼、敵方毫無聲息、似在休養、以待及日反攻之意、開到之口部口旅口團、即乘此時機配備妥當、結果合口團各營派兵一連包圍而襲擊之、敵人果中吾計、潰退數里、不但將余部口團之原防守地恢復、且又進展若干米突、敵軍傷亡者不計其數、吾獲得之戰利品、亦有百餘件、吾方死傷之數、不過十餘人、昨晨（二十三）敵又反攻、但倭兵因受創過甚、皆畏懼不敢前進、總之此一班少爺兵爲狀十分狼狽耳、吾於此時、因身體受傷、其後情形、即已惘然不知、

服務迅速
七〇〇〇七
泛Y車
定價低廉

江灣方面戰況

▲敵軍分兩路偸攻
▲我方出奇兵側擊
▲結果敵全軍崩潰
▲我軍陣線大進展

江灣方面、昨日上午、均在砲戰中、日飛機在空中擲彈、間有步槍聲、亦惟步哨與步哨之接觸、至下午六時許、日兵由體育會路天樂寺方面突出進攻、我軍奮起應戰、至晚七時許、敵軍不支、紛向後退、我軍乘勝追逼、楊樹浦方面斷得槍砲聲甚晰、我軍前綫、已向前進展、至截稿時、尚在推進中、茲詳記如下、昨日下午六時許、日軍於飛機擲彈之後、乘大砲掩護、分兩路重兵、約千餘人進襲我軍防線、一自體育會路、一沿天樂寺、集趨江灣、並以坦克車前導、我軍即分途痛擊、吾軍除以手溜彈轟炸外、並有大刀隊在前破陣、敵兵被殲大半、乃不支而退、未幾敵軍增援、重又前衝、砲彈密如雨點、我軍砲隊、亦以砲向敵兵陣內轟擊、在鐵道以東、砲火連天、江灣鎮上亦中炮彈、激戰多時、敵軍遂不能得手、至七時許、敵兵愈戰愈衆、我軍突出奇兵、向體育會路之敵側擊、敵軍陣綫動搖、天樂寺之敵、亦似不支、未幾竟被我軍全部擊潰、我軍在體育會路方面、已逼近跑馬廳、在天樂寺方面、亦有進展、敵軍見陣綫危急、乃亟用砲轟、我軍砲位、亦移進還擊、至十時許、

敵軍拘捕江灣鄉人迫運軍火（王小亭攝）

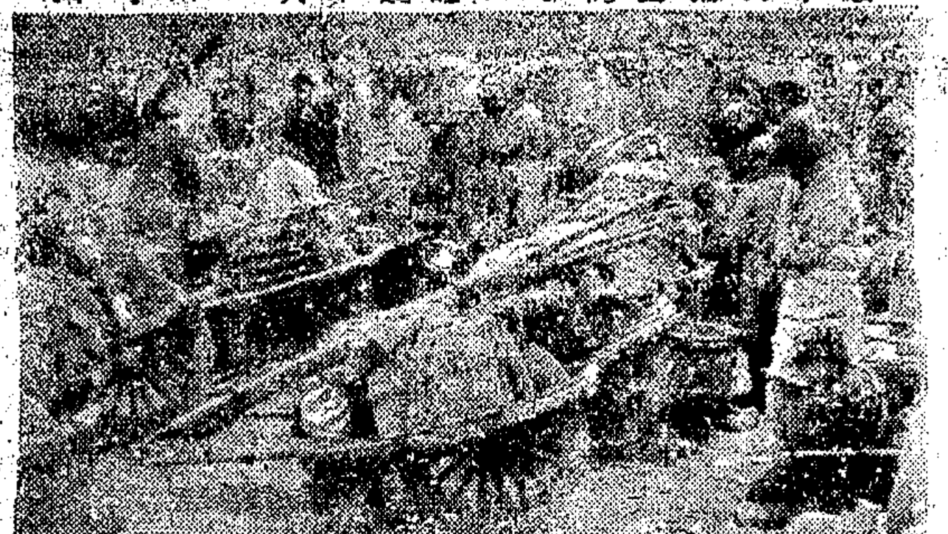

閘北方面戰況

▲敵軍砲攻劇烈
▲均爲我軍擊退

昨日下午二時起、閘北方面日軍、仍繼續以大砲向我軍各陣線轟擊、我軍亦以大砲還擊、日軍砲彈、多落中興路、永興路、共和新路、大統路、等處、未有重大損失、中有一彈、落於滬太路普善路之間、草屋內炸死苦力二人、另傷婦孺各一名、日飛機於十二時許、在閘北投彈、致寶興路附近民房起火、我軍用高射砲瞄射、當擊傷敵機一架、天通庵路、八字橋、虬江路、等處、日軍仍不時向我射擊、至下午六時、忽起激戰、我軍又向虹鎮進迫、雙方砲擊竟日未息、茲將各情分誌於後、

▲八字橋之激戰　八字橋方面、日軍於晨間進攻失敗後、仍不時用步槍向我軍防線施射、我軍伏處戰壕、不動聲色、日軍砲隊、雖聯用大砲轟擊、但絲毫未損我軍陣線、敵彈多中附近民房、我軍乃予相當之還擊、至下午六時左右、敵軍五百餘人、在暮色沉沉之下、又重向該處我軍進攻、勢頗猛烈、我軍奮起抵禦、雖敵方砲彈密如雨下、亦無畏縮之態、雙方機關槍及迫擊砲、亘半小時未息、此停彼起、想見當時衝鋒肉搏之烈、而我軍又善用手溜彈、故敵軍犧牲者甚衆、至七時許、敵軍以屢攻不逞、傷亡相繼、漸覺不支、逐向狄思威路後退、我軍乘勢反攻、至九時許、虹鎮方面、已可耳聞槍砲聲甚斷、至稍稍、尚未稍殺、想我軍尚在追擊中、同時楊樹浦方面、敵傷兵有十餘卡車載運、自東往西、

▲天通菴路敗敵　敵攻八字橋後、下午七時許、又有敵兵七百餘人向我天通菴路方面、再度進攻、以大砲鐵甲車、爲掩護衝鋒、機關槍斷續向我軍發射、我軍沉着不應、待敵衝進距離較近、我軍兩旁機關槍步槍、同時並發、先鋒敵軍、應聲而倒、敵之鐵甲車起而衝鋒、我軍以手溜彈迫擊砲向之轟擊、密集如雨、敵車敵兵紛紛後退、我軍見機、衝出衝擊、敵軍不支、稍事抵抗、隨戰隨退、我軍仍固守原防綫、旋敵方砲隊大砲又忽轉密、我軍雖起還擊、至十一時許未斷、槍聲轉稀、又入砲戰中矣、

▲虬江路小接觸　虬江路與川弓路、以接壤北四川路、故日軍不時以少數兵士、向該處騷擾、但一經我軍還擊、即紛紛退却、昨晚六時許、日軍又施故技、戰約二十餘分鐘、敵即不支潰敗、此乃垂晚時、閘北方面又聞機關槍步槍聲等所由來也、

▲寶興路傷日機　閘北東寶興路一帶天空、昨午十二時一刻、飛來日機三架、在該處我軍陣地視察、並陸續擲下巨量炸彈十二枚、有二枚當即爆發、致附近民房又起大火、延燒至下午一時三刻、尚未告熄、我方陣線、則絲毫未受損失、我駐防軍隊、即將高射砲瞄準三架中之最大一架、發砲轟擊、彈中該機左翼、在空中連翻斛斗墮地、距該機離地約二百尺時、突然機身向左一旋、復向上飛去、時未受傷之日機二架、仍在空中飛翔視察、迨見受傷之一機飛起後、始左右掩護向公大紗廠方面逸去、

吳淞方面戰況

▲我軍砲中敵指揮部
▲殷行鎮日兵又慘殺
▲被擄工友罵敵橫暴

吳淞蘊藻浜方面、自前晚起、敵軍與我軍之陣綫、仍舊隔浜堅守、時或雙方前哨小有接觸、但不十分激烈、惟敵方軍艦及飛機、曾有數次向我砲臺及蘊藻浜一帶陣地轟擊、結果我軍防綫仍不爲動、茲將雙方戰況以及敵軍之慘暴行爲分別紀述如後、

▲敵艦砲攻無結果　吳淞方面昨日（二十五）敵軍與我軍、仍遙隔蘊藻浜而守、並無十分激烈之接觸、但敵方海軍艦、則於前晚（二十三）至昨日下午、仍派敵艦三艘、不時向砲臺淞鎮蘊藻浜等處開砲轟擊、第一次在前晚八時二十分許、至十時四十分許、第二次在昨晨一時許至四時十分、第三次在昨日上午十時許至十二時、第四次在昨日下午二時許至四時許、敵艦每次砲轟、均在百餘發以上、當敵艦歷次砲轟、我軍鎮靜異常、死守防地、故陣綫毫無變動、敵軍雖耗費砲彈數百發、可謂一無結果也、

▲紀家橋雙方激戰　昨日上午九時許、有敵沅江丸裝載敵兵約五百人、自滬駛至糧米站碼頭登岸、敵我兩軍自蘊藻浜至紀家橋一帶陣綫、昨日自晨至午後三時、各處均有哨兵接觸、斷續之步槍聲、東起西廳、侯家木橋一帶、前晚七時起、有敵兵二千餘名、用重砲及野砲掩護數次、向我軍陣地猛衝、結果、均被我軍擊退、雙方激戰終宵、直至昨晨、敵軍始行退去、

▲敵機紛紛投炸彈　敵艦於第三次來攻、同時有敵機四架、飛至我軍陣地、亂擲炸彈、有二彈墜於蘊藻浜北岸金家宅、及南岸胡家橋之民房、立即同時起火焚燒、我軍遂開放高射砲、向敵機射擊、十一時許、有一敵機幾被我軍高射砲所中、敵機倉皇往口外飛逃而去、又據另一報告云、昨晨八時許、有敵機十二架、由口外洋面飛起、首至南北砲台上空、飛繞偵察、嗣即向南飛行、當敵機經蘊藻浜我軍陣地時、紛紛擲下炸彈十餘枚、我軍陣地無甚損害、中有一彈、竟誤墜於張華浜楊家宅附近侯家墳、當將墳內屍棺炸毁、並有敵哨兵二名、伏於墳後、亦被炸斃、敵機不久、即經我軍高射砲擊退、即向西南而去、

▲砲中敵軍指揮部　吳淞方面昨晨雙方有砲戰、我軍射力甚準、聞張華浜前面敵軍、在淞滬路工塲所設之前方指揮部、被我軍砲彈所擊中、并有參謀一人、被擊斃、

▲殷行鎮住民遭難　記者昨至東溝口、遇見方於前晚由殷行鎮逃出之難民印阿木、據稱、殷行自敵軍進攻蘊藻浜後、該鎮即淪於敵軍戰機之中、該鎮有男女居民百餘人、均未及逃避、敵兵初尚未有騷擾、故百餘男女居民、雖担驚受怕、尚能相安無事、不意前日上午十時許、敵兵三十餘名、突至該鎮挨戶擅門搜索、居民因此驚駭萬狀、急行四散奔逃、敵兵見狀、即開槍射擊、當有男女二十餘人、立刻死傷於槍彈之下、而餘衆大半仍爲敵兵捕去、鞭撻甚慘、印與林姓男子、以奔逃較速、幸免於難、嗣逃至外沙避匿浦邊灘上、直至前晚九時許、覓得小舟一隻、遂乘船逃至東溝、脫離險境云、又據東溝口居民稱、前日黎明之際、見有日輪千鳥丸、滿載敵兵進口駛滬、同時並見有敵艦二艘、在該輪前後、隨行保護、

▲敵軍之慘暴行爲　頃由吳淞紀家宅方面逃出之工友沈盈生君、昨向本館報告脫險之經過及敵軍之慘暴行爲甚詳、茲將其報告紀錄如下、沈君稱、鄙人向在本埠浚浦局挖泥科爲工友、原住吳淞紀家宅附近之俞家巷鎮卅國地方、不幸被在張華浜大隊日兵捕去擄役、一連數日、均不得脫逃、當被捕之日、日兵將我衣袴完全脫去、並將我肉身綁在屋中柱上、亘二日一夜之久、解放後、復逼我充當引導、尚有許多青年婦女、多被捕去洗衣燒飯、不如意時、非拷即打、或用步槍擊斃、或用利刀殺死、遇他獸性暴發時、即行非禮、尚有老年婦人、一個婦女有六個日兵輪姦、年已五十有二、亦不能免、所有村中雞鴨猪羊、被殺一空、衣服物件均被掠去、房屋則被焚燬無餘、種種不法行爲、非筆墨所能形容、又云我被捕去後、日兵司令部駐在念二圖顧錫中住宅內、有日兵約二百餘人、並能操上海語、前數日日軍偷襲我軍陣綫四次、幸我軍陣綫鞏固、日軍終不能越雷池一步云云、

◉大阪朝日新聞 自認大隊覆沒

二十二日大阪朝日新聞載聯合社專電、日來雙方之砲擊戰、極爲猛烈、我海陸空三軍（日軍）在閘北江灣兩方面、同時進攻、不料我軍（日軍）行抵四明公所附近、金石砲隊長所率之砲兵全隊、突被敵軍包圍、大隊全滅、又大久保大隊受周家鎮之敵軍（我軍）側面的攻擊、全軍覆滅、計自二十一日以來、收容於江灣野戰病院者百十六名、死亡者不計、且因不能收容而遺於前線者、約六七十名、損失之大、不言而喻、

◉日飛機連日 轟炸新龍華

▲昨日又擲巨彈六枚
▲炸燬洋房民房五幢

日軍飛機迭次轟炸文化機關及無辜民房、違反國際公法及人道主義、歐美輿論、對此暴行、屢表憤慨、詎日軍暴行、有增無減、前昨兩日、日軍飛機、復至新龍華、投擲二百磅炸彈十餘枚、新龍華僻處滬南、與戰塲相距甚遠、所炸燬者、盡屬農家民房、前日日軍飛機六架、在新龍華擲下炸彈十二枚、昨晨又有三架、飛至新龍華偵察、並未擲彈、詎至下午四時、日軍飛機三架、再至新龍華、擲下巨彈六枚、轟炸之聲、聞及數里、記者聞訊、趕往調査、見新龍華車站南面、被炸燬高樓洋房一座、東面農舍櫛比、盡係舊式平房、昨被炸燬四幢、記者到塲時、鄉農男女、正含淚在瓦礫中、翻尋衣被等物、有一老嫗、抱一小孩對泣、老嫗足已炸傷、旋由鄰居扶去就醫、附近鄉農圍觀者甚衆、莫不悲憤填膺、有一中年婦人、立人叢中哭泣、詢之謂其夫失踪、恐已炸斃、未幾一男子自壞壁斷垣中挾被服出、蓋即其夫也、婦人始稍抑悲傷、然其房屋已蕩然矣、田間發現一巨穴、深及丈餘、周圍大如池、其旁巨樹折斷倒地、可見炸力之猛、浮厝屍棺被炸者、屍骨橫飛、棺板粉碎、更屬慘不忍睹、附近小河、炸死魚類、由河底翻上、飛散滿地、更可謂殃及池魚矣、

◉昨日敵機到處轟炸

▲目的仍在閘北眞茹一帶
▲轟擊南翔客車死傷六人

敵軍連日慘敗、羞憤欲死、乃不得不派出大批飛機、肆意轟炸、藉以解嘲、昨晨本報記者至眞茹視察時、據某軍官云、敵方飛機連日飛至我軍陣地、偵察擲彈、無時或已、且飛度極高、高射砲不易命中、昨午（前日）適有營子軍戰地服務團卡車四輛經過、敵機一架竟飛成三角形、同時擲下二百餘磅之炸彈三枚、幸一機飛度過高、均未中、否則四卡車將毁爲齏粉云云、昨日敵機活動更甚、竟日未已、而目的仍在閘北、眞茹、大塲、一帶、甚且飛至南翔、寓圖破壞交通、各情分誌於後、

▲敵機猛炸眞茹　眞茹前晚有敵機七架、翱翔天空、擲下炸彈十三枚、四枚落於楊家橋東塊沿鐵道處、路軌被燬兩根、但隨即修復、二枚落於鐵道南荒塲上、其他均落於大種東處田畝中、並無死傷、祇鐵道處炸後之窟窿中、發現帶血狗尾一條、據目睹者言、觀敵原意、似欲炸燬與楊家木橋並行之鐵路橋、因我用砲轟擊、未敢低飛、昨日上午九時半、又來九架、投下兩彈、落於空地、即飛向南翔而去、至下午二時許、日機三架、飛眞茹附近一帶、開槍擲彈、至顧家宅附近擲彈三枚、均在田內、傷農民二人、在小東家宅附近、擲彈一枚、炸倒大樹一株、眞茹後廟、亦落下數枚、均落田內、祗炸深穴數處云、

▲轟炸南翔客車　昨晨九時許、日機九架、突侵進與南翔時、吾京滬客車十餘節、方停靠站旁、日機乃投彈十餘枚、有兩枚落於客車停靠地點、遂被炸燬、同時更用機槍向民衆掃射、據南翔來人謂、吾方除客車十餘節被炸外、聞炸斃老嫗一、傷行人五、

▲閘北燬屋傷人　昨日上午八時許、日機九架分二隊、今至閘北虬江路、寶興路、青雲路、一帶、開槍擲彈助戰、我軍以機槍高射砲向其轟擊、在十時左右、即擊損一架、向東逃去、其餘亦即向西飛去、在共和新路、永興路、中華新路等地、擲彈十餘枚、被炸民房二間、死貧民三人、下午四時、日機六架、又至閘北一帶擲彈、炸民房二間、死貧民二名、柳營路被炸深尺餘一穴、傷行人一名、直至天晚方去、

江灣敵軍扛屍運回（王小亭攝）

◉傷兵決死衛國

▲頗願立時全愈
▲重返前方殺敵

昨據某醫院傷兵對人表示、前曾身經多次之戰事、亦曾負傷、但以前負傷時、幾於無人過問、死亦輕於鴻毛、今則爲國而戰、不惟衣豐食足、抑且衛有所需、咄嗟立辦、故同儕咸認此次死則重於泰山、莫不抱必死之心、以殲彼倭寇、衛我國家也、吾傷尚不爲重、頗願立時全愈、重返前方殺敵云云、吾軍士氣之盛、於此可見一斑、

南市加緊戒嚴
▲爲防反動份子搗亂

昨日南市一帶戒備、較前更爲加緊、老西門附近、警察均站一崗、保衛團亦武裝出防、小東門並有憲兵駐守、據市公安局消息、此項戒備、係據密報、因有反動份子、圖謀搗亂、故特加嚴云、

◎我負傷排長 談殺敵快舉
▲排長開封人常志 ▲一人殺數人之勇 ▲斃敵二八傷一人 ▲自言雖死亦無憾

日軍侵滬、迭次敗北、欲保持強國聲譽、於二十日集大軍進攻廟行、敵軍曾屢次猛力衝鋒、卒以我軍神勇殺敵、終不得逞、記者昨往某醫院、得遇○○師○○連排長開封人常志、語記者云、我軍在廟行與敵方鏖戰、已有數日、雖敵軍持犀利器械、向我方猛衝、但我軍士卒、人人具必死之心、竭力應戰、結果殲滅敵軍數千、獲戰利品無算、日軍幾潰不成軍、後於前夜開到大批援軍、一方復收拾殘部、併力進攻、至今尚在激戰中、昨晨拂曉、兩方正在肉搏、余即架上刺刀、猛向一日兵胸部刺去、日兵負創而逃、瞥見在側二日兵迎刃到來、遂即開放長槍二響、二日兵應聲倒地、嗣卒被身中二彈、一中左臂、一傷胸脯、不支而踣、當經同伴救起、由紅會車送來院醫治、然我已斃敵二人、刺傷一人、志願已足、雖死亦不足惜、如能在短時期內完我轉癒、再上前線、多殺幾個敵人、當更爲歡慰、記者聆斯語後、深佩常排長之忠勇、遂即慰勉至再、輿辭而出

◎日方重要消息
▲領署移入兵艦

駐滬日本總領事村井倉松、鑒於領署左近、時有流彈落下、爲避免危險起見、昨已將領署所有重要文卷、冊、運送兵艦、並將重要部份及辦公人員、移往兵艦辦公、

▲匯山敵械移儲

開戰以來、楊樹浦日郵社匯山碼頭、作爲日軍上下械擄地、且大批軍火的儲藏所、蓋自日本運到上海之軍械、即起存於該碼頭之倉庫中也、自二十二日日軍大敗時、看守倉庫之日兵五十名、倉卒逃走、此後敵軍已不敢再將軍械存入匯山、而改移他處、即運日援軍來滬、亦改由大阪黃浦兩碼頭上陸矣、

▲昨午續到日兵

日本續派十一師團來滬、昨日上午、又運到三千餘名、均在張華浜上陸、並有大批軍火、下午又有日本第三十隊魚雷一艘、於一時五十分進口、亦裝到日兵近千名、經駛進黃浦之大阪碼頭上岸、

▲日軍官死亡數

廟行一戰、日本軍隊、竭所有之陸軍、全部加入前綫、意在衝破我陣綫、經我軍迎頭痛擊、彼此肉搏衝殺、雙方作戰之烈、實爲開戰後之第一次、日軍陣亡者死尸山積、據植田聯綫電報告東京云、二十四日夜、廟行之戰、日本陣亡之軍官、計大尉八名、中尉十二名、少尉五十七名、按大中少尉、即係營連排長之職、軍官死喪如許、則其兵士之喪亡、更可想知矣、

◎大美晚報 駁斥日人照會
▲否認日軍爲市民作戰

大美晚報云、日政府由其駐華盛頓大使照會美政府、謂其增援赴滬、乃因上海之安寧須將危害該城之華軍逐出大砲射程以外云云、其意以爲日軍之作戰乃爲保護上海市民也、此種無理之主張、必須加以駁覆、吾人否認日軍乃爲吾市民作戰、吾人否認上海之安寧、須多派日軍、或任何日軍、吾人否認上海現爲任何人所危害、或爲任何物所危害、有之、唯中日軍交戰之砲火耳、吾人戶前之戰爭、實全由日人促成之、吾人否認日本之增援來滬、除圖戰勝中國外、另有其他作用、吾人斥責日人促成此種慘烈之戰禍、乃圖以武力佔據閘北中國土地、以期迫令中政府承認日本關於滿洲之要求、及取銷因滿案引起之抵制運動、吾人斥責日軍以租界爲對華作戰之根據地、致陷吾人於危境、而大勢中國當局約束其義憤填膺之軍民、吾人斥責日人慘殺及虐待無辜應由租界當局保衛之中國平民、致更陷吾人於危境、蓋華人因租界警隊或防軍不能遏制此種暴行、乃要求應許華兵保護其同胞也、吾人完全拒絕將上海市民與刻在吾人四周一帶所進行之武力侵略暴行牽爲一起之任何企圖、以炸彈轟擊安靜之村莊、慘殺無辜之鄉農、絕非市民保衛租界任何計畫所應有者、亦永不應有者、日本所謂之危害、並不存在、吾人上所述者、確爲危害、囑日本爲惡、終將受其酷報也、

◎宋哲元待命殺敵
▲復魏道明電

前南京市長魏道明、於月之二十日、電宋哲元、陳述滬況、昨接其復電云、魏市長伯聰勛鑒、號電敬悉、滬上我軍力抗強敵、屢挫其鋒、實爲民族爭生存、無任敬佩、弟現正檢閱部隊、激發官兵之勇氣、枕戈待命、以備與倭奴一拼、弟宋哲元叩養印

◎喪心病狂之 漢奸與奸商
▲漢奸伏法 ▲敵軍砲火下賣國勾當

前日下午有漢奸二名、在西門外徽甯路意圖搗毀、爲警士拘獲、搜出炸彈、當即解送公安局訊實、於昨午後押往南車站附近荒地槍決、又日市公安局探員胡寶祥・曾華堂・陳才寶等、在中山路一帶檢查行人時、緝獲漢奸沈亞孫一名、在其身畔搜出日本銅元一枚、並秘密符號等、當經詰問、自供被日方收買赴大場偵察軍情不諱、且在該處竊得被服帳子等兩大袋、衣服六十五件、並金銀首飾甚多、當經解送六區總署發落、

▲車夫擲彈

昨日下午五時忽有兩個黃包車夫、拖拉空車、至小西門口、各出炸彈拋擲、一時心慌、將炸彈拋在沙袋上、幸未爆裂、時行人已見、羣起呼喊、由警士保衛團趕到逮捕、其時路中約有黃包車十餘輛、均在奔逃、該兩黃包車即雖在此輩車中逃去、未曾拘獲、

▲奸商澈查

市商會依據各處密報奸商助敵行爲、業已分別查究、茲摘錄如下、㈠兆豐路有恒路口正新米店有濟敵情事、其出貨時間、約在每晚午夜三四時、由日人押載卡車而去等語、聞該會已查成米號業公會嚴行偵查、㈡新大沽路祥泰汽車公司主人陳匯品、利慾薰心、代敵製造軍事運輸卡車九輛、聞已由公安局派員究辦、㈢戈登路頤和里口潘順記汽車行、有形似白俄人者、前往租賃貨車四五輛、運送煤炭、嗣又見其將該項貨車運送麪粉、該會以租車雖係白俄人、而發蹤指使、當係日人、該白俄不過爲其傀儡、當即轉函汽車業公會、派員查究矣、又昨日七午八時許、有開設白利南路之順昌機製石粉廠、偷售石粉一卡車、由該廠職員馬仁全・陸根生・押送、意圖供敵軍用途、經憑國路梵皇渡車站附近、被華捕盤詰、該廠送貨人言語支吾、形跡可疑、適被第十九路軍交通組陳君等瞥見、即上前盤詰、愈滋疑慮、澄明確係資敵、當即將馬仁全・陸根生・扣留、解送十九路軍司令部核辦、石粉卡車一輛、旋被逸去、

大陸商場之難民　（李子洋攝）

中國國民黨中央執行委員會秘書處 緊要啓事

第四屆中央執行委員會第二次全體會議定於三月一日在洛陽開會各地中央委員住址多有變更電訊恐難遍達除分電外特再登報奉聞務請準期蒞洛爲荷（比A328）

第十九路軍駐滬辦事處重要啓事

凡各界捐款請直接送交甯波路國華銀行代收取回正式收據

上海市商會勸告本市房主勿乘機抬高房租

案自本市發生戰事以來、虹口閘北吳淞一帶人民、流離失所、向租界避難、冀免鋒鏑、凡此境遇、極堪憐憫、而據報聞、有不明大體之房主及二房東、恒認爲乘時牟利之機會、高抬價格、一椽之地、租價奇昂、較之平時、不啻倍蓰、此種舉動、近於幸災樂禍、使戰地租界內擁有房產之市民、試一設身處地、何以自安、語云、惻隱之心、人皆有之、用特登報勸告、希望凡自置房產之房主、以及分屋出租之二房東、務須按照通常價格出租、爲戰地同胞既遭日人鐵蹄之荼毒、又受託身無所之慘痛者、稍留餘地、此佈

中國紅十字會 聲明

本會第十六救護支隊前於本月十四日在小沙渡路翻車時、隊員朱子仁因受傷昏迷不省人事、現經醫愈、方始發覺該隊大旗一面、及白帽一頂、即在失事時遺失、雖經多方尋查、終不可得、又據第十一隊隊長周濂報告、隊員朱祖彭遺失臂章第七七號一枚、并白大衣一件、無從尋覓、報請補發前來、查上項物件、既係遺失、自應一律作廢、特此登報通告、各界仁人君子、日後倘有發現上項大旗白衣白帽及臂章、發生一切關係、本會概不負責、此啓（比A254）

中國紅十字會訪尋失踪隊員啓事

本會前於一月卅一日晨九時、派遣市商會童子軍羅雲祥（廿二歲、廣東人）鮑振武（十八歲、甯波人）毛微□（廿一歲、上海人）應文運（廿一歲、奉化人）四名、一律穿着制服、肖裂紅十字袖章、並攜本會證件、援救難民、出發之後、迄未歸來、汽車（租界號碼一七八〇九號）亦無蹤跡、當於次日會同該童子軍團請求租界當局設法向日軍司令部查詢、至今已將匝月、未有確實着落、爲特登報訪尋、如有仁人君子、發現該四人之下落者、無論生死或遺物等、敬乞向本會報告、即予相當厚酬、此啓（比A343）

交通部上海無線電總台通告

茲因南市與租界間交通不便、本台爲便利發報人交拍國內電報起見、特將在租界以內各分收發處詳細地址列於後、（一）沙遜大廈（二）仁記路（三）四馬路外灘七號半（三）愛多亞路十五號（四）靜安寺路上海銀行內（五）霞飛路上海銀行內（六）八仙橋上海銀行內　諸君注意擇近交拍爲荷（比A863）

緊要通告

查堆棧通例凡堆存貨物如遇天災兵禍以及人力不能抵抗之事所受損害堆棧概不負責茲爲慎重起見所有敝碼頭所堆貨物應請各貨主迅即自行投保兵險幸勿自誤特此通告

煤業公碼棧
中華周家渡碼頭
義泰興董家渡南棧
義泰興董家渡北棧
漢治萍碼頭
泰同碼頭

上海泰豐罐頭食品有限公司祝捷新出品

露布

慨自倭寇犯境、兇橫殘暴、神人共憤、幸我十九路軍忠勇將士、一德一心、殺敵致果、恒報大捷、今我國人抒誠於忠勇將士之正義者、敝公司經理同人等、除提薪助餉、又科及協助米數十石以備前敵不時之需外、另製一種餅乾、名爲「中國十九路軍勝利餅」、不日出品、藉留紀念之誠、用酬託庇之惠、將向商標註冊局註冊、望我同業勿事沿用乃荷、先此露布（比A965）

感謝 白濁專家

四川路甯波路轉角白濁專家德醫姚菊巖、學理精深、經驗宏博、曾任各大醫院專門科主任有年、對於新久白濁及婦女特效療法、蓄有研究、伍四五年前染了白濁、恨投醫無效、其後時發時伏、以致精神萎頓、苦不堪言、曾經專家百治不效、後經姚師悉心診察、審其用藥之電療新手術、以電氣注射鍼、將無數潛伏之淋菌殲盡、不久竟能根治、並得工部局試驗證明斷根、懇謝之餘、書此數行、兼爲同病者介紹、診時上午十時至下午六時、星期日下午休息

機聯會通告各會員工廠
上海美亞織綢廠及聯枝各廠職員公鑒

貴廠現在是否停工有無存貨足供採辦如在戰區以內受損害者有無擬定恢復計畫乞示以便派員奉洽原通信處如有更改亦祈明示來函仍寄上海貝勒路廿九號上海機製國貨工廠聯合會啓

查爾函期內本廠及聯枝各廠無法工作所有全體職員祇得暫行停職薪俸發至二月上期爲止如本人不在滬時得委託他人代領一俟時局平靜開工有期再行登報公告　二十一年二月念五日（比A）

英郵赴港

船名　麗拉華 S.S."illa wa"
船期　三月一日星期二直放香港
噸位　一萬五千噸 懸英國旗幟
票價　頭等一〇七元 二等六十元 統艙二十元 膳食
招待　粵人買辦隨船照料 在內統艙自備被鋪 上船時備有小火輪由新關碼頭接送
售票處　中國旅行社 八仙橋青年會新屋 四川路一百十四號 靜安寺路同孚路口

呈祉 恒記照相影片材料行 顏料號 隆彰靛青號 啓事

自即日起敝處電話已改爲 八四一二四 八四二三五 轉接各部

南市保昌鼎記火油號緊要通告

逕啓者所有敝號之一切現款因時局關係擬一律發還以免存戶損失務請於二月廿五日起一星期內持存摺前來提去倘逾期不來提去敝號即不負任何責任特登報通告新舊兩報　南市關橋外　保昌鼎記具（甲A1612）

上海華商證券交易所股份有限公司緊要通告

茲經二月廿二日本所與各經紀人共同討論二月份期貨交割問題當由經紀人大會議決以本埠發生戰事停市已久對於二月份交割確有窒礙所有二月份交割之公債每百元由賣方貼與買方洋一元又九六公債每百元由賣方貼與買方洋二角等辦法（照公債標準）展至三月份交割二月份之本息歸買方收取以財政部發給之收據抵付於二月廿六日上午十時辦理轉賬其未現品提交單據者於廿七日來所調換二月份單據除公告市場外特再登報通告（甲A980）

升記◎升仁煤號暫遷移法租界愷自爾路二四八號

中國營業公司通告

茲因滬上局勢混亂各股東如願親至本公司事務所收取股息兌由郵局遞送者務請於二月念九日即星期一下午四時前通知本公司如無此項通知則上述股息仍照向例由郵寄上特此通告　四川路七十號中國營業公司秘書安達姆啓

New Zealand Perpetual Forests Ltd.

▲規模宏偉 ▲舉世森林業 ▲允稱巨擘 ▲無出其右者

股本定額……二十五萬鎊
銷行債券……超過三百五十萬鎊
公積金總數……約九十萬鎊
其中投資於董事担保品及由債券人董事會保管者約五十萬鎊
種植面積……約十二萬英畝

一九三一年份（中國境內）發行券面三十金鎊之森林債券以備各界認購此項債券乃確實穩當投資凡有意承購者并可分期付款
倘荷索閱章程或垂詢一切詳情請向營業主任接洽無任歡迎

華北經理 上海九江路十九號 營業主任克拉克 W. G. Clarke
上海愛多亞路九號 會計師謝謹遜羅 Seth, Mancell & McLure

抗爭週刊出版預告

本刊的宗旨是……站在全國民衆的立場，發表政治上外交上的意見。
本刊的內容是……分晰國際政治的形勢，闡討我國外交政治之得失。
本刊的目的是……使民衆洞悉外交趨勢，決定目前抗日應採的方針。

通訊處—環龍路一〇八號弄內第一家中國國民雜誌社轉　各書店各報攤均有代售

民衆三日刊

第三十九期　今日出版

三日簡評：蔣中正不肯北上（眞）　易將與增兵（眞）　日軍祈禱戰勝（眞）
與中國討逆
滬戰的各國言論
汪院長的攻守形勢
準備持久戰（上）
沒收日本帝國主義在華財產！
愛人（十七續）　細田民樹著　石郎譯

歡迎直接訂閱，每冊一分，全年三元，半年一元七角，郵費在內，代售處：法租界角辦西門路十三號

人民週報 第七期今日出版目錄

全國總動員總抵抗之必要……堅忍
調停與公道……綠楠
我們能不祈戰勝於日……榮生
介紹民族英雄馬將軍……汝卓
國聯特別會開幕……建人
希望於十九路軍……
悼無名烈士……鶴林
迅速撲滅東北僞政府……季康
全國總動員的意義及其必要（續）……菜生
逃避與抵抗……文斋
日方的衰的美敦書……
捕蛋（四幕）……綠楠　香人

▲歡迎訂閱 ▲歡迎代售
本社印有反日歌曲多種函索附郵票二分即寄
（社址）上海法租界勞神父路五六四號　電話八五八三五
另售每册二分　全年國內一元二角

良友圖書印刷公司出版
上海戰事畫刊

▲每册實價大洋五角　郵費國內一分半國外一角半

此次上海中日大戰，爲轟動世界之大事，亦即民國歷史中最光榮之一頁。激戰數旬，我軍節節勝利，經過情形，國人莫不以先睹爲快。本公司素以畫刊出版著稱，此次所編更爲完備。先由攝影師多人冒險採訪，攝得極有價值之照片數百幅，選其精要，編印成册。第一集將於三月一日出版，並載圖一百七十餘幅，一月來戰事實況，瞭然紙上。每圖中英文說明，另附長文，詳叙戰事經過。並有蔡廷楷軍長題字，及戰區地圖。內容充實，印刷精良。初版出書無多，將有求過於供之勢，購者務請從速。函購請寄上海郵箱一七二三號。

上海各大學學生抗日救國聯合會爲追究被吞捐欵援助十九路軍及被難同學緊急啓事

上海各大學學生抗日救國聯合會啓事

上海各大學學生抗日救國聯合會否認少數代表假借本會名義在外非法活動緊急啓事

國立暨南大學留滬同學會緊要啓事

上海各學校被難同學會啓事

上海法政學院緊要啓事

本院本定三月一號開學但迄今計冊者不滿十人勢難如期上課現在交通阻塞學生殊難來滬亦係實情爰決議開學展緩一俟時局稍平定有開學日期再行登報通告

復旦實驗中學啓事

本校臨時辦事處在「杭州湧金門東海里十號」現正積極籌備臨時校址俟開學期定再行通告

愛羣女子中學校暨附屬小學幼稚園開學通告

教育部備案 教育局立案 愛羣女中學招各級插班生暨初一春始新生

明強 晏摩氏 兩校 離校同學

國立音樂專科學校續招補缺生

本校鋼琴・聲樂・大提琴組尚有缺額茲訂於二月二十九日再招考一次自即日起可到校報名 校址辣斐德路一三二五號

上海市教育局立案 人和女子小學校上課通告

本校准於本月二十九日起正式上課務希諸生一律到校免曠學業此告 校址愛文義路梅白格路北三成坊 校長張瑛

崇德女校

中學小學學生務於三日內至圓明園路二十九號三零九號室登記投考新生亦須於期內完此手續 念五日啓

上海振德中學 上課 招生 通告

校長余楠秋

國立暨南大學通告

本校現在上海莫利愛路紅薇邨第一號設臨時辦事處並請楊秘書裕芬爲該處主任所有各處公文函電請按上列地址投送再本校已與中國晚報商妥在該報特闢專欄作爲本校附刊每三日一次希本校師生購閱爲荷 校長鄭洪年

教育部備案 教育局立案 青年中學 開學 招生 通告

國立浙江大學定期舉行臨時借讀生試驗通告

市立務本女子中學附屬小學通告

本校附小現已準備開學原有各級兒童限于本月廿五至廿七三日內每日上午十時至下午三時來校報到繳費各級插班生定廿八日上午九至十二時舉行試驗特此通告

國立同濟大學臨時辦事處通告

本校學生凡未來登記者即來白克路同和里本處登記以便通訊

復旦大學通告

本校展期招生及開學並暫設通信處於海格路附屬中學業經登報布告現在戰事延長開學期難預定本校在滬學生望即於本星期內每日上午到附中辦公處登記爲要

教育部備案 教育局立案 女子 允中中學校開學通告

文生氏英文學校開學暨招男女生通告

東陸中學 招生 啓事

教育廳核准立案 私立蘇州成烈體育學校開學通告

上海徐家滙徐滙公學開學通告

本校定於國曆二月念九日開學三月一日正式上課特此通告 徐滙公學啓

上海市教育局立案 中德助產學校開課並添招插班生通告

慕爾堂開學通告

婦女科 女子高等專修科 夜校 幼稚園

上海跑馬廳梅白格路 青華中小學…夜中學…上課招男女生

校長馮樹華

華僑中學開課通告並添招男女生

滬海英文學校上課招男女生通告

中華政法函授學校招生

中法國立工學院開學啓事

本院定於三月一日正式上課各生務必預期來院註冊幸勿自誤 院址上海法租界辣斐德路一一九五號

上海市教育局爲調查各學校及文化團體戰事損失通告

全國佛教同仁公鑒

中國佛教會啓

上海各業工人反日救國聯合會啓事

上海各業工人反日救國聯合會敬謝各界

麵粉交易所緊要通告

無錫九豐麵粉股份有限公司召集第廿屆股東常會通告

上海雜糧油餅交易所股份有限公司緊要公告

上海麵粉交易所召集股東常會公告

上海證券物品交易所股份有限公司緊要公告

通益精鹽公司召集通常股東會廣告

通惠實業公司廣告

中國國貨銀行召集第二屆股東常會通告第二號

上海香港路四號銀行公會召集第二屆股東常會報告廿年全年營業情形並改選第三屆監察人四人務請各股東屆時蒞臨並照章於會期前十五日起至開會前三日止攜帶股票到上海漢口路二號本行總行驗取入會證選舉票以憑到會如因事不能蒞會應請委託其他股東代表出席除另函通知并附委託書外特此通告

松江典業銀行三月一日循例召集股東會並發給官紅利此告

會址松江本行 董事會謹啓

中國銀行召集通常股東總會廣告

花旗銀行廣告

總行紐約華爾街五十五號 資本盈餘及未分紅利達美金二萬二千五百三十萬元以上 分行

經營地產者注意

中國營業公司 若欲經營投資地產事業機密而可靠請臨四川路七十號中國營業公司而晤經理必能洞悉一切而使君信任也

魯意師摩洋行禮拜五拍賣

寗波旅滬同鄉會募集慰勞將士救濟同鄉捐欵通告

徵求：勸募委員 勸募隊長 義務幹事

尋人賞格

鄭啟武 廣東瓊州人 廿一歲 頭後多疤 邵小毛 江蘇揚州人 十九歲 受職北四川路安慎坊口文華書局 失踪多日 各難民救濟所及仁人君子如有知其下落請通知法租界金神父路花園坊二十一號 會寓見人後即給花紅二十元正

李應方 宋金潤 結婚啟事

我倆經友人之介紹並得雙方家長李遜之宋海泉同意本擬於月內成婚適逢國難之際故特赴港舉行婚禮對於親友禮物一概免除希爲原諒此特通告 甲A

陳繼承啟事

[illegible]

奉慈命啟事

朱潤 夏鉞青 [illegible]

警告王子澄君

[illegible]

李星泉父子牙醫局啟事

今設臨時診所於四川路一百十二號四樓六十五號房間在惠羅公司後面 或由仁記路二十五號亦可均有電梯上下 每日下午一時至三時 甲A4981

上海裕通織綢廠啟事

[illegible]

上海惇信寅記洋棧緊要聲明

查棧堆存貨物如遇天災兵禍以及其他一切非人力所能抵抗者堆棧概不負責…… Z A840

潮州旅滬同鄉公鑒

本會議定租輪便利同鄉回籍如欲回者請於本月內至本會登記 票價五元 無力者由會資助 此告 潮州旅滬同鄉會救國委員會啟

湖州同鄉公鑒

本辦事處已將登記靈柩陸續運出請各家屬即速領回 尚有未登記者請即至辦事處登記爲要 北京路口貴州路湖州會館辦事處通告

通如崇海啟五縣旅滬同鄉會組設五縣災民臨時救濟會啟事

凡我五縣旅居閘北江灣等處之被難同鄉志願回籍而苦無資者請到霞飛路仁濟堂內各同鄉會聯合辦事處或南市大東門外日本會館辦事所登記以便遣送回籍特此通告 甲A987

余華龍律師代表上海民衆反日救國聯合會緊要啟事

茲據上海民衆反日救國聯合會委託稱前日上海申報時事新報載有民衆反日會捐款不交十九路軍新聞一則不勝駭異按本會自募捐以來（二月十六日）共募得捐款八百八十二元九角五分以及其他食用醫藥等物所有現金均購買慰勞及救護用品在前方編設辦事處慰勞除救護隊暨親手將物品交與士兵及下級軍部並執有各種證明文件業已製版……特此通告 余律師事務所白克路二號 電話九〇九八三 ZA325

陳霆銳律師代表鄭光愼警告螟蛉子亞暢媳素英啟事

茲據當事人鄭光愼稱螟蛉子亞暢（即秋）娘素英等忽於本月十二日盜竊首飾五件潛逃無踪除報告捕房外特登報警告該汝等於二星期內攜帶贓物歸家否則當即依法永遠脫離父子及姑媳關係等情前來合行據情代表警告如上

杜學文律師受任劉夏氏及其子劉祖耀君常年法律顧問並代表緊要聲明

本律師茲受任劉夏氏及其子劉祖耀委任爲常年法律顧問嗣後如有侵害上開當事人一切法益者本律師當依法保障之責並據劉夏氏聲稱先夫劉泉阜已於本年二月七日因病身故氏與子祖耀自應負責……特代登報聲明如上 事務所 威海衛路三四三號 電話 三六二三二 甲A 938

杜學文律師代表劉泉阜遺產保管委員會緊要通告

茲據劉泉阜遺產保管委員會稱本年二月七日劉泉阜先生病故所有遺身後未了事項經泉阜先生於臨終前囑託應佐卿君代爲清理應君爲愼重起見特組織本會負責辦理暫設事務所於法租界東新橋街協記里三四三號宜者酬金以便接洽以憑核辦而資結束爲特委託貴律師代表登報通告以便週知等由相應代爲登報通告如上 電話三六三二三 甲A937

張宏初會計師爲文記輪船行清算案啟事

查文記輪船行清算一案茲以按照登記各債權人議決辦理全案結束清楚特此通告 甲A779

戰地會館厝柩者注意

自滬變以來一切均入不安狀態本公墓地點安全可無他慮且地方幽靜交通便利欲安先人靈柩者幸注意及之 墓址 大西路底 事務所 福州路九號二層樓 電話一三六八三 一二九五四 永安公墓啟

閘北平江新公所緊要通告寄柩各家屬公鑒

啟者敝公所地址在閘北潭子港平江橋適與防線鄰近殊危險請各家屬見報即速自行到所領取以保安全特此通告 閘北平江新公所謹啟 甲A944

上海市藥材業同業公會同行組緊要通告

啟者滬市遭此浩劫日軍突然以炮火進攻致使全市商業停頓金融阻滯銀根緊急之際幸銀錢兩業自動先行復業全市商業以流通免全國經濟陷入絕境其用意之深遠良堪欽佩查現在各外埠並無軍事變動且匯兌亦無阻礙特此敬告各外埠同業務希顧全大局尚居多數以致社會金融大受影響經此番行會集議決函致申新各報通告各外埠顧主如有欠款者速將貨款於最短期內匯申以維金融而資周轉……

蕪湖久餘錢莊緊要啟事

逕啟者敝莊於本月二十一夜失慎以致焚如所有賬冊字據等悉被焚燬嗣後凡與敝莊往來之各戶務請將所存往來賬款及匯票等件憑據至上海……以昭公允 蕪湖久餘錢莊啟

遺失電話股自來水股金洋公債

界二月十四日在上海南車站被竊遺失電話股票兩紙計保萃昌永戶及自來水股票各一紙共計三股紙共計廿四股英租界……以上各股票公債均已向各公司掛失作廢……陳鳳記啟

金洋公債號碼

95538/95554號	7張
95546/95551號	14張
95541/95564號	4張
95530/95573號	8張
95575/95533號	9張
95575號	1張
95537/95557號	11張
95509/95604號	6張
95606/95621號	16張
95624/95641號	18張
95442/95665號	28張
95367/95671號	5張
95473/95603號	21張
96011/96015號	5張
96017/96023號	7張
96025/96030號	6張
96032/96033號	2張
96035/96041號	7張
96042/96062號	20張
	190張

自來水股單號碼

A 50126 50128號	3紙計	30股
80230232號	3紙計	3股
		33股

電話股單號碼

20319號	12股
20820號	12股
	24股

遺失存摺股單聲明作廢

二月十四日在上海南車站遺失莊號存摺……陳鳳記戶存摺……（以下小字難辨）[illegible]

上海市商會徵集救濟慰勞捐欵物品辦事處

第三分辦事處收到捐欵物品公告第三號（磯灰業公會內）自二月十三日至二月廿日

[illegible]

上海市商會徵集救濟慰勞捐欵物品辦事處

第二分辦事處（棉布業公會內）收到捐欵物品公告（續昨）

[illegible]

上海市商會徵集救濟慰勞捐欵物品第一分辦事處（銀行公會）代收慰勞金公告

自一月廿九日起至二月九日止共收洋十七萬七千二百三十五元二角一分 小洋二千四百二十八角 銅元六千二百四十枚 規元一千一百三十八兩五錢三分 新加坡鈔洋二十四元 合將各戶芳名開列於后（續昨）

▲本會依據各辦事處報告逐日公佈數目如有錯悞或誤刊請向原經收處查詢特此聲明

[illegible]

中國紅十字會救護隊第七隊鳴謝啟事

[illegible]

上海聯益善會敬謝救濟戰區被難難民捐欵

[illegible]

◉留滬中委將赴洛陽

▲贊同政府積極抵抗計劃

留滬各中委電覆軍政部長何應欽云、南京何部長敬之鑒、皓電奉悉、大敵壓境、除忍痛死戰外、更無他道、誠哉斯言、昨接陳部長真如來電、並悉中央已決定全國積極抵抗計劃、政府所派援兵、亦陸續開到、同人聆訊、咸爲嘉慰毋任、大計既定、今後惟在全黨全國一致爲衛國而奮鬥、最後之勝利、信必屬我、又滬中委已通知趕程赴會矣、特此電復、中央委員駐滬辦事處叩敬、又覆中執會云、洛陽中央執行委員會公鑒、養電奉悉、已照轉、全體在滬中委、請趕程赴會、並已與吳市長會商起程辦法矣、特此電復、中央委員駐滬辦事處敬叩、

◉衛國陣亡將士遺族撫育會

▲許世英等發起 ▲二十七日開會

自一二八暴日侵犯滬境以來、深賴我十九路軍將士、忠勇禦侮、誓死抵抗、迭挫敵寇、爲民族國家增光、但爲國捐軀者、數亦不少、爰有海上名流許世英·朱慶瀾·王震·杜月笙·諸老、發起衛國陣亡將士遺族撫育會、募集資金、以慰忠魂而恤遺族、定本月二十七日、在仁濟堂開成立會、茲將該會發起緣由節錄於後、暴日破壞國際公約、肆行武力侵略、既佔據我東北三省、更進襲我上海市區、驅橫蠻陸海空軍、施猛烈砲火炸彈、燬滅我文化機關、屠殺我徒手人民、大盜橫行、中外側目、幸賴我十九路軍誓死抵抗、沐血奮鬥、前仆後繼、迭挫敵鋒、時逾兩旬、寇燄無窮、此不獨爲民族圖生存、爲國家爭人格、實爲伸張公理正義、保持全世界和平、而爲國聯吐氣、在諸將士忠勇犧牲、自有其偉大意義、在民衆崇功報德、應有以安慰忠魂、世英·慶瀾·震·涵之·其采·嘯林·月笙·曉籟·晉等、爰發起衛國陣亡將士遺族撫育會、募集資金、爲衛國抗日陸海空軍陣亡官佐士兵之遺族、分別老幼、撫養教育、俾各全活成立、萃羣力以進行、盡後死者之責任云云、

◉慰勞愈見踴躍

▲菲僑一再輸鉅欵

▲菲僑昨又匯十萬元 菲律濱華僑國難後援會、昨(廿五日)又續由中興銀行匯到十萬元一筆巨欵、託陳光甫·王天中二君、轉交蔡廷楷軍長、作爲接濟軍需之用、經由二君昨日遣派專員、送往前方、面交蔡軍長親收、此欵係第二批、其第一批十五萬元、已誌日前本報、(聞該校後援會係菲島華僑大商家所組織、主席李清泉君、現該各商家永久抽捐、店員按月抽薪十分之一、預料此後尚有巨欵陸續匯回、

▲各地菲僑紛紛匯欵 中興銀行昨(廿五日)又續接到菲律濱各地華僑救國會匯來交十九軍蔡廷楷軍長欵項約一萬三千元、計東棉三棉示省怒牙耶一千八百餘元、牛叭一千五百元西棉三棉示省與落其杳一千四百七十餘元、禮智省馬亞醒一千元、地耶拔省加地耶梨亞一千元、岷埠仙沓安那一千元、西黑人省加里及沙介規銀二千兩、馬加里南五百元、望加拉五百元、馬加拉尼示五百元、又撈銀那海灣顏社陳章君二百元、統由該行照爲寇交十九軍辦事處、

▲吳市長夫人之慰勞 吳市長夫人馬鳳岐女士、以十九路軍保國衛民、迭摧敵寇、前敵將士、極著辛勞、特自製絲棉背心二百領、以資慰勞、幷得陳止瀾夫人之助、募得巨欵、認送絨帽一千頂、經由十九路軍駐滬辦事處代辦、送前方、茲將捐欵姓名數目錄后、杜月笙先生一千元、施德之先生一千元、另捐濟衆藥水二十箱、簡少卿先生五百元、新興號·忠信昌號·梅寶晉·徐卓榮·何永元·陳紫珊·黃榮輝·盧榮傑·黃季巖·陳楚顯·狄勵員·周濤記·唐叔璠·蘇寶幢·關仁山·諸先生暨梁炳卿女士各一百元、黎紹興·永成號·廣茂泰號·李逑福·張文記·黃敬記·公記·周君武·周雨青·茂記號·勸業堂·鴻登記·萬興號·福生號·巨昌和號·廣誠興號·嚴昌隆號·志誠興號·南盛隆號·郭徐德堂·何逸洲·裕豐成號·泰和興號·各洋五十元、公記號·大德盛號·友興祥號·潘記·各三十元、丙記·唐兆獅·周生號·馮熾南·何權生·晉南星·陳惠康·華藝號·東記·廣信號·廣茂祥號·各洋二十元·張華聯·和生·毛先生·梁海田·羅樂昉·馮德卿·樂秩西·永興行·陳文乘·裕號·無名氏·陳奕珍·程笑卿·宋淑馨·各洋十元、許雲·趙閬石·譚瑞和·遠昌隆號·公昌隆號·天豐號·大華公司·陳異乾·陳三太太·何永錦·李女士·王太太·各洋五元、林先生二元、

▲許世英等慰問傷兵 滬戰區難民臨時救濟會、昨晨由常駐常委許世英·黃伯度·兩君親赴紅卍字會第二傷兵醫院及紅十字會第二八傷兵醫院慰問受傷武裝同志、因鑒於近日天氣尙寒、衣蓋宜溫、特又派員送往棉毯三百五十條、藉資禦寒、聞該兩醫院已去函伸謝、

▲婦女慰勞連翩不絕

中西婦女慰勞會、昨日下午三時許、派隊女士等多人、攜帶枕頭衣服等件、分赴愛文義路派克路口中國紅十字會救護隊第八分隊傷兵醫院慰勞、當由隊長俞卓初·裘楨生·等招待、各女士除以溫語安慰諸傷兵等外、並親自分發各種衣被、該傷兵等各得實惠、又國難慰勞會、由陳銘樞夫人等每日至各傷兵醫院、分送雞湯粥等外、昨亦由陳夫人親赴各醫院向各兵士慰勞、并送雞湯、復攜有大批內衣如馬夾等、分贈諸兵士、又前日阮玲玉·黃白英·諸女士、亦攜有襯褲蜜棧等、至愛文義路紅十字會第八救護隊傷兵醫院慰勞、

▲舞女趙秀貞助鉅欵

大東舞女趙秀貞、將所有舞資及捐募所得、共計大洋五百元、悉數託本館代送十九路軍前敵、可見其愛國熱忱之一般、

▲傷兵慰問團之工作

上海市民地方維持會委託上海市臨時救濟會組織之傷兵慰問教育團、於本月十九日成立、已由團員朱慰元·顧旭侯·程石生·朱翊新·四君、分頭向紅十字會·紅卍字會·地方維持會·設立之各傷兵醫院接洽妥貼、現第一周香中、僅注重調查各院狀況·暨欵前慰問·代寫家信·付郵·贈閱生活周刊·等工作、第一周香起、開將排列日程、規定演講中心材料、並印發簡單警語及慰問字句、使其精神愉快、復得受教育之機會、又聞各書局均有書籍交該團、一方面作爲演講材料、一方面又可贈送識字傷兵、俾得暇閱讀、藉以增進知識、

▲建築同人轉送香烟

天主教婦女僑勤社捐贈十九路軍金鼠牌香烟一大箱計二萬五千支、當由建築同人義務供給隊代爲轉送前方、

▲募欵撫卹美飛行家

美國飛行家薛篤氏、無故爲暴日殺害、現已由該氏友人蔣送君、發起募捐、一俟集有成數將轉送該氏家屬、作爲撫卹金、以慰英靈、并擬建築紀念物、垂永久、聞現已收到現欵二千餘元、近日戰激烈、忠勇將士、受傷者日多、現在後方醫院、最缺之者、厥爲被褥、爲此各界人士、從速捐助、送至四川路六十六號二樓、上海市民地方維持會救濟股辦事處、以免爲國盡忠之將士、忍苦受寒、聞昨日該股已發給設在復旦大學之傷兵第二十八醫院被褥二百具云、

聘請五彩油墨工程師

茲有某公司擬聘油墨工程師一位自問經驗充足明於原料之來路請開示姓名履歷通訊地址及每月所要之薪金函寄上海山東路D362A號文德收如合意者當函請駕臨面洽不合恕不答覆

尋人

茲有一婦嘉定人年近五十姓馮名光字佑翠素患神經病前日來申於法租界西門路失蹤此人中等身材識字能操國語頭戴黑絲絨帽剪髮下頷有黑大痣身穿鐵灰色線縐黑素皮袍下穿元色花緞夾褲小腳黑棉鞋如有仁人君子見到者費神送到法租界白爾路餘慶坊六號當謝薄酬念元決不食言 吳家璧啟

韓緒周王祚元

兩君廣東人肄業中國公學高中部寄宿校內事變後蹤跡不明有知兩君下落者請函告法租界八仙橋青年會七二三號蔡偉爲感

益興祥皮革廠緊要聲明

本廠於本年正月間向華盛廠定有皮革未照交而本廠所付該廠定貨支票二張共計大洋四百元正一支和泰莊第五號二月底期大洋二百元一支和泰莊第七號三月十日期大洋二百元因該廠不能交貨本廠已將該支票掛失止付該二支票在外發現概作無效務希各界注意當然作廢

遺失聲明

今遺失敦餘錢莊曹沈甫戶存摺一扣及上海浙江興業銀行曹學海戶存單一紙存欵第一九九二號除已向該錢莊及銀行掛失止付另補新單外特再登申新二報聲明 曹學海啟

遺失儲蓄簿聲明

茲有上海銀行第一零一六六號儲蓄簿一本戶名戀康業經遺失已呈請銀行止付現該簿均作廢紙特此聲明

遺失提單

茲遺失怡和公司二月十三日湘和輪由漢口裝滬(GK)嘜豬鬃二十箱(1183至1188)第七十七號提單一紙除向該棧掛失外特此聲明作廢 葉伯記啟

招頂

茲因本主人遷移在即願將所有住宅七間西式家具一併招頂有意者請至聖母院路二號(近霞飛路)Tracey Terrace接洽可也

◉戰事影響煤運

本號貨棧地處光復路因日軍暴行後交通遂阻以致貨運停頓三天對於顧客需要未免有遲誤之處實屬抱歉惟煤爲日常必要用品一旦間斷影響社會至爲重大本號現將各種煤斤堆存租界外灘並備多輛卡車已足恢復原有運輸幸新各用戶源源賜顧無任歡迎

老永昌煤號 電話一五四七四號 一五五一六號 地址愛多亞路十九號

萬國酒家

國曆二月念五日起 先行交易 擇吉開幕

早午茶點 粵菜麵食

地址愛多亞路東新橋口

電話鋪面八四六二四號 樓上八四六一八號

▲成衣業送馬甲水瓶

旅滬成衣業救國聯合會朱鶴翔·葉振興·王三大·殷瑞甫·發明慰勞紀念伯山·汪兆元·朱漢章·金寶途·章金生·林正人·施漢章等十三人、月前發起募捐、分工合作、趕製絲棉馬甲、用以慰勞我十九路軍將士、現已趕就五百件、於前日送交十九路軍後方辦事處、轉送前敵將士、尙有林正人先生獨捐三大箱茶用水瓶三百只、又捐欵收條(捐欵人姓名略)

▲前線急需橡皮裹胎

前線現需用汽車上之橡皮裹胎、如家用汽車或汽車行不用之裹胎、完好或稍損者均可、有願捐助者、請送十九路軍後方辦事處或本館轉交、

▲本館經收慰勞貨物

張孝陵堂前會捐助黑斜紋三百斤、昨又送來衛生衫三百件、一再捐助、熱忱可風、茂泰洋行有限公司華職員組織長期慰勞職士團、十日抽薪助洋一百元、昨日彙送前方、該華職員等以血汗辛勞之資、慰勞衛國殺敵之士、深望後方各界、羣起效法、則獲益更多也、大東舞女趙秀珍女士、慨助洋五百元、蘭谿學界救國募捐團匯洋五十元、晉德號洋五十元、黃璘芳君無名氏各捐洋十元、無名氏洋六元、周王氏·王振和·各捐洋四元、張效良·童廷柱·各捐洋三元、張碩星女士、鄒永麟君捐洋二元錢五百、陳鏡之·姚志堅·各捐洋二元、周潔樵·沈松英·周蕙生·沈啟祥·鄒堯生·毛士宣·呂顯生·王景濟·岑錦棠·羅文華·周彤善·趙榮安·陳伯唐·陸允仁·程洪懋·裴祿山·德心振·許水琴·陳玉卿·王平甫·信班船·鄭中和·嚴祖元·君等各捐洋一元、朱玉書君十五戶、合捐洋六元、以上共計洋七百八十元、又銅元五百文、送交國華銀行、梅英山君捐望遠鏡一具、張炎蓀君捐油衣一件、朱家棟、小學生十一歲朱巧林、小學生八歲、各捐衛生衫半打、林百欣夫人捐風鏡四打、高子白君捐風鏡二打、方斌·鄭芳儀·邱世忠·三君各捐風鏡一打、以上物品送十九軍駐滬辦事處、

▲市救濟會慰勞消息

上海市臨時救濟會、昨日經募續送前方者、計有汽油七百加侖、居逕油九十五加侖、軍用水壺五千三百只及炒米等、生活周刊社續募軍用毯一百條、上海各大學教授抗日救國會·上海市教育界救國聯合會·婦女界慰勞護國將士會·金陵女子大學留滬同學會·合捐絲綿背心三百零五件、黃埔士慰勞袋一百只、高子白夫人線襪一百卅八雙、協記慰勞袋一百三十只、無名氏炒米一石、許欽宗送鏡一架、沈運鍔絲綿背心二十五件、尙團綿衫褲三百套·牛肉·炒米·等、翁慶興斜紋衫褲一百套、魏詩琪香烟四萬枝、協記指南針一百八十五具等、該會通訊處在環龍路華龍路口八十號二樓、如有熱心人士捐助現金物品、請往接洽、

▲潮州同鄉會助軍糈

潮州旅滬同鄉會續贈一五六旅軍糧袋一千只、十九路軍網一百五十捆、並贈上海難民救濟會米三十擔、

▲匹社贈送前方寒衣

滬南匹社同人鑒敵人·狂樓主人·等、近以春寒料峭、昨特購辦國貨衛生衫二百四十件、由成龍君送繳十九路軍辦事處、以應前方將士禦寒之需、

▲天津國劇社之捐欵

天津永興國劇社、今托由天津中國墾業銀行電匯至滬線行、送解十九路軍洋一千五百四十元、業由該行送交十九路軍司令部蔡廷楷軍長親收、聞天津方面、尙有大批捐欵、擬當匯該行轉解、

◉救護工作

▲速救護最前線傷兵

茲聞自前線救回之傷兵談話、據云兩軍激戰之地、傷兵累累、但因該地飛機炸彈過多、故一般救護隊大都僅在離前綫較遠之地工作、以致前線不能自由行動、傷兵痛苦呻吟、無人救援、無人顧問、因而流血過多、失其生命者、不可計數、如能即刻救出、則殊有痊愈之望、該傷兵並謂前綫將士忽忙應敵、萬無暇顧及受傷之同胞、切望紅十字會·紅卍字會及後方民衆組織更多之救護隊、勇往最前線救護爲國傷身之忠勇軍士云、

▲朱慶瀾等熱心救護

中國紅十字會第二十三傷兵醫院、成立迄今、爲時僅有數日、內部一切設施、頗稱完善、全賴諸辦事人之熱心耐勞、與義務員之盡力服務、聞朱慶瀾將軍·張佩年院長·高大經副院長·對於院務、尤其熱心、除担任供給該院一切給養外、每日必親往視察、並慰問傷兵、醫務主任汪民視亦大顯醫學之能手、醫法敏捷、傷兵無不稱快、院內常務員幹才也、院內服務者、多爲青年男女自告奮勇而入院服務、其中有美國邵姓女氏、亦毛遂自薦、入院充當看護、聞朱將軍·張院長·高副院長·等現又籌畫規模較大之醫院、數日後即可成立、

▲鄭毓秀借校辦醫院

陳銘樞夫人·蔡廷楷夫人·蔣光鼐夫人·廖仲愷夫人·劉沛泉夫人·等發起之國難戰士救護會傷兵醫院本擬早日成立、因始收容傷國受傷兵士、當以無相當院址、故陳夫人等在外尋覓、廢寢忘食、異常不安、旋悉本埠金神父路法政學院房屋寬敞、地點適宜、頗合院址之用、尙未開學、當往商該院長鄭毓秀博士、暫借應用、鄭院長遂一諾後、立即概然允借、昨日午前十時、該會派職員等帶同一切物品、前往布置、詎料有一小部份學生出而阻止、自稱爲走胡上課、一面幷將該會所懸之臨時醫院白布標幟卸下、未幾鄭院長聞訊、頗爲不滿、即趨車赴該校向留校之一小部份學生懷慨演說、略謂際此暴日犯境、國家生死存亡之秋、我十九路軍忠勇全體將士、一致效忠前方、奮勇殺敵、爲國增榮、吾人若抱利己觀念、不肯犧牲、國亡何待、言未畢、當有二三女學生淚爲之下、旋由該校學院董職務解釋、其事始獲、照常籌辦、當由陳夫人等面謝鄭院長之熱忱、

▲震旦大學神父之熱心

震旦大學前將西首宿舍、讓由紅卍字會收容中國傷兵後、初時送往該處就醫者、向祇數十名、昨今兩日到者頗衆、該校孫神父特將操場西北建之大禮堂、再行讓由中國紅十字會安置傷兵、昨日該處已到有百餘名、頃刻之間、全堂駐滿、由該校醫科生挺勸服務、華人前往慰勞者、絡繹不絕、

▲海關職員熱忱救濟

海關職員對於社會公益事業、向具熱誠、此次上海戰事發生、捐輸復異常踴躍、發由中國紅十字會救護隊第七隊募捐主任陳銘樞夫人·寶舍歐爨夫人·歐陽慧貞女士·向總稅務司署及江海關募集捐款、達四千八百元、又洋九百九十兩、聞已由陳夫人等另行匯解轉交、

▲佛教會之出發救護

佛教會自成立救護隊以來、連日在前方工作、本日又由圓瑛和尙·沙守中居士·等前往大場藍家宅救護、並由弘傘·常惺·法師·趙雲韶居士·等備有大批物品、慰勞該傷將士、並聞該會擴大實施、擬向全國佛徒勸募、

▲名醫組織臨時醫隊

滬上名醫楊孤子·陳皎澄·王松南·等、鑒於本埠閘北虹口各地難民、雖受收容有所、而缺施醫之際、故已各自籌資設立總辦事處於三馬路慕爾堂對面、先行推醫各科醫生分隊出發施藥、惟經濟極窘、國運否塞、日寇犯境、既淪我東北、又擾我淞滬、兵燹所及、居民離散、邱墟淒旬、民命財產、損失不可勝數、而忍饑凍渴、冒風雨、越火綫、惟寘居安全區內、不幸其中復生疾病者、想亦不少、同人等緊急籌集、目擊時艱、因而組織上海兵災難民臨時施醫隊、每日分組出發、向各收容所及難民聚衆之處、實地施診、倘希仁人君子同心資助、有力者助力、有錢者助錢、使呻吟苦境之難民、共登康健之域、區區愚忠、幸垂察焉、辦事處三馬路慕爾堂對面上海兵災難民臨時施醫隊、發起人楊孤子·陳皎澄·萬再春·張飈·陳生初·應天民·孔景洛、

▲印度巡捕嘉惠難民

昨日(二十五日)午前十時、有印度巡捕名馬來辛者至大陸商場戰地難民收容所、捐助用費一元、又有名阿金森者、賠辦若干大餅油條、至該所散放、

▲十九傷兵醫院消息

上海市婦女界慰勞護國將士會組織之十九傷兵醫院成立十日、已經治愈受傷士兵五十名、計許得元·徐得功·趙順士·鍾標·何守志·等、志在殺敵、急欲出院、昨已派送紅十字總會、轉送前方、該士兵等勇可嘉、吾國士氣之奮發、於此可見、該院前日有徐季隆先生前往、對於受傷官長士兵、慰問有加、并分贈毛巾水果等、又昨日有陳銘樞夫人·蔣光鼐夫人·前往慰問、并贈每人衫褲襪被背心食品等、陪該院代理主任沈儀彬·殷勤致謝、沈女士并託兩夫人轉致前方將士、一致忠勇之忱、二請堅持到底、博最後勝利、

▲浦東着手調查濟米

浦東同鄉會、前日午後假浦東二區公安局、召集當地紳商、討論救濟難民辦法、公推張振遠臨時主席、討論結果、議決辦法如下、㊀先在周浦塘橋鎮設立收容所、其塘橋三林兩鎮頭老白渡爛泥渡其昌棧等處、相繼續設立、㊁調查各里弄失業貧民究有若干、赤貧者施給米票、分一升二升五升三種、此項調查、先由各該里弄誠實可靠者負責報告、再由會復查確實、方可給予米票、㊂如有難民回籍而無川資者、本會可代設法給予免票、以免流落異地、

◉律師公會昨電各國 請注意遠東時局

上海律師公會昨(廿五日)電國聯我國代表顏惠慶、轉各國代表、及各國律師各國國會、請注意遠東之危機、勿作壁上觀、並將原電譯成英法俄文、分發各國新聞紙披露、茲將原電探誌於下、日內瓦中國代表顏博士、轉各國律師公會、國聯各國代表、及各國國會議員公鑒、世界和平、法勝力而力存、力勝法則亡、歐洲大戰八年、乃竭舉世之力、始摧一力、以力相制、其艱險者是、於是痛定思痛、羣謀所以屈力伸法之道、此國聯與及華盛頓凱洛克諸約之所由來也、今世界之危機又迫矣、一千九百十四年之亂象、儼然雖暫不及、而深度恰已過之、何也、當時强者不承有法、猶不失爲霸者之雄圖、而日本掉鞅於世界法國之中、熟察國際間盟法如歲之實況、忝號文明大國、使節四達、誦言非戰、乃本除賊無類之手段、橫欺溫溫無備之近隣、初以輕騎、綦其數千里之遼省、繼以暴徒恣擾黃河各埠、(如天津青島)卒以海陸大軍、轟燬東亞第一商港之上海矣、而不敢宣以和要英美法諸使矣、而哀的美敦書雜至、跡其軍事動作、凡賊虐殘殺、(婦人被姦之後、施以虐殺、如割乳挖目之類)殘殺無辜市民、夷滅實業文化機關、危害紅十字會難民收容所等、發揮原人野性、無所不用其極、種種橫暴、蓋爲遠近史跡之所絕無、此其知法毀法、及左右法力、而罔市利、誠鼠竊狗偷狠貪羊狠之尤、故曰深度過之、夫中國非不能戰也、一月二十八日以還、日軍歷力奔突、死傷過當、迄不得逞、戰事之運命、略可知已、前此不戰、實由愛法、惟其愛法、遂乃大聲疾呼、廣求大地同情、吾以法律爲職志之同業乎、和平司命之國聯諸公乎、與人民一體之國會代表乎、若其承滬鶻爲一隅、視遠東如壁上、貪目前之苟安、昧永和之大計、除監東京遠交近攻之詭術、抹去日內瓦東性戰爭之約言、(如國聯盟約第十至第十六等條)則中國倘以亡、彼自有其求仁之價值、無所於悔、惟吾曾評政治兇惡者云、斯人得志吾屬無噍類矣、今於日本亦同此想、斯國得志、受其禍者斷不止於中國、諸公縱不爲我謀、獨不討天下將縱此生息於原始戰爭、中國於天地將何與立乎、迫切陳詞、伏乞垂察、上海律師公會宥、

◉蔣光鼐慰勞傷兵

▲每名並給予大洋十元

十九路總指揮蔣光鼐氏、以此次口師士兵、爲國殺敵、不無傷亡、故於昨日特發給大批慰勞金、交該師長代爲分發作戰受傷之士兵、當由口師師長將該項慰勞金收受、並派該師醫務處長徐靜波·處員朱治臣、於昨日上午分赴各紅會醫院、除對各傷兵宣述蔣氏慰勞意旨外、並每人發給慰勞金大洋十元、各傷兵領欵後、莫不感謝、並稱一俟傷愈、仍赴前方殺敵、徐氏等乎六時始行發畢復命云、

◉吳佩孚電慰滬軍

吳佩孚以滬戰迭獲勝利、於廿一日電托李孟晉君代致慰勞、原電云、蔣總指揮蔡軍長張軍長戴司令翁師長毛師長並轉各師旅長均鑒、兼旬以來、諸君與諸將士再接再厲、屢摧暴寇、凡屬國人、同深欽佩、昨接吳子玉先生養日由北平來電、囑爲代致慰勞之忱、並以日人增兵未已、我軍雖不畏強禦、仍盼多加兵力、出以慎重、爲精覺全軍等語、特此附聞、諸希察照、爲荷、李晉敬、

◉英領白禮南慰問我傷兵

英領事白禮南、偕同某軍醫官、於昨日下午三時半、分乘三五三六號一一九三四號汽車、驅往山東路麥家圈仁濟醫院、由院長導入各病房、視察我軍傷兵、見各人志勇之神態、贊歎備至、當加慰問、迨四時始出、

麥精魚肝油

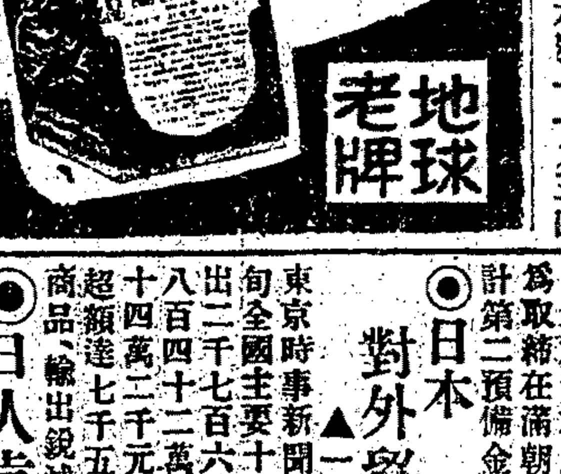

地球老牌

生肌·生血·健胃·強腦·補肺氣·祛勞損·功力偉大·無論男女體虛力弱·或患肺病者·服之最效

五洲大藥房發行 上海四馬路總公司及各埠分支店均售

朱南山醫士 小南門 鶴皐

啓事 上午八時至下午二時在住宅愛文義路(小沙渡路口)九號照常應診 直達門口午後四時至七時同在大馬路西藏路大慶里一一四號 電話九三五一二號

法租界斜橋菜市路西恒慶里 福康西藥店 暫設辦事處啓

本店特效之藥、如止痛劑萬痛靈。鎮咳祛痰劑法可爾。補血防疫劑利賜確。胃腸消化劑育道片。腸腫止瀉劑彭可精。外治濕爛瘡敷劑乃分。(如防瘧、診傷寒等)價廉。久荷信用。茲因南市往來不便，暫設辦事處於恒慶里廿一號。交易極便，各種奶粉及來路貨，現亦從廉。電話可由八五九五五號轉告

德國 脫嗽母

治咳唯一聖藥 無論遠年近起 服用無不立見奇效 不分體質長幼均屬相宜 各大藥房均有出售 上海江西路四五一號 德商禪臣洋行總經理

日光爲屋漏之源！

屋頂之漏。由於雨水。然苟無裂縫。雨水何由而入。屋頂之裂縫。因日晒雨淋。日久破裂。長年日晒。最易使屋瓦裂縫之起。原因雖多。而以日光爲最。之漏。屋瓦實破。故屋頂鋪美國人牌油毛氈。上係等用材料漏。完全日光透之也。於屋頂。無論日光雨水如何強。熱不用青浸乾裂。雖久。大雨亦無。入屋。即多能先之也。原因也。美國人牌油氈種類甚多。中年使屋頂不漏之原因也。函索即寄中文說明書及價目。

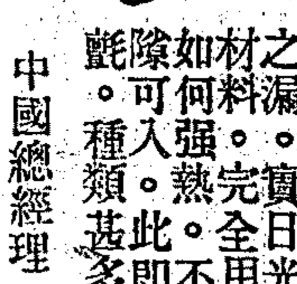

中國總經理 美商美和洋行 上海江西路二六一號

全球第一(老牌)白濁神藥

法國 山得爾亨利白濁丸

謹防影射

全世界各埠藥房均有出售

總經理信孚洋行 上海江西路十號(三洋涇橋) 詳細說明書附在瓶內

◉日政府公布 上海事件費

▲三千四百廿七萬二千四百八十一金元

據大阪朝日新聞所載、此次核准之上海事件費三千四百二十七萬二千四百八十一金元、其內容已由高橋藏相於十九日將應支出之額、分別公表總綱如下、㊀外務省百四十萬四千三百二十八元、㊁陸軍省千六百三十四萬四千零六十六元、㊂海軍省千六百零九萬七千四百四十元、又外加特別會計預算支出費三十萬六千六百五十七元、即一·因滿洲事變增加火藥製造數量補預算不足者、三十二萬六千六百四十七元、二·因滿洲問題爲取締在滿朝鮮人由朝鮮總督府特別會計第二預備金內支出者十萬元、

◉日本對外貿易最近又入超

▲一千七十四萬金元

東京時事新聞云、據大藏省發表、二月中旬全國主要十六港對外貿易概算額、輸出二千七百六十八萬五千元、輸入三千八百四十二萬七千元、輸入超過千零七十四萬二千元、自本年一月以降、合計入超額達七千五百二十四萬五千元、主要商品、輸出銳減、財政前途、不堪設想、

◉日人肯爲華軍服役？

▲松岡虛僞宣傳

大美晚報云、前南滿鐵路副總裁松岡、今充外相芳澤之特別代表來滬、星期二晚招待本埠新聞記者時、云及本星期初日軍曾俘獲在華軍中服役之日人一名、是人年十七、衣八十七師軍服、因失業爲飢餓所迫、在杭州投軍、後調至上海、與其國人爲敵、某日乘機落後、乃爲日軍所俘

◉失蹤者之訪尋

▲李木桂 粵四會人、速示近況、我在城內福佑路六十三號李湖記處、李煜、

▲匡文炳 見報請速來法租界福煦路明德里王宅、

▲袁汝釗 浙江餘姚人、住閘北永興路九十三號、開設和豐煤炭號、事變失蹤、迄今生死不明、如有知其下落者、請迅即通知北泥城橋六十六號二樓高仲麟轉林靜波、

▲鍾樹金 大夏大學肄業、本月二十二日一去不歸、家中日夜不安、若親友等知其下落者、乞速示知、如已入軍隊、望諸同志亦即通知、以慰家念、通信處西爾培路二二二街二零號錢文熹啟、

▲張蘭蓀·黃寶蓮·蔡悟常·熟辛峯·胡素行、 姊等已出險否、請速示、

▲王秀珍 同生陽生 調查女士等行踪、見報即告華龍路八十號上海職業指導所、

▲寺聖五金仲華等 接悉亭自山東六中來函、淞變餘等未得赴滬、先生等是否早日脫險、現稅居何所、盼示、蘇州西海島一一四號楊漪餘、

▲范仲康 太陽廟江利竹行司賬、迄今多日、音信全無、如有下落、速通知法租界茄勒路新福里八號、喬志鈞、

▲馮小如子 淞變後、遍尋未獲、見報請即在法租界福履理路建業里新西弄六號一敘爲要、因姊正儒於該處也、大如子、

▲梁松麟 現在何處、如有友人知其下落、請代通告、即日到南京路大慶里一〇六號張聚初醫生處、外祖母已經憂急成病、望速回、

◉復旦實中將在杭州開學

復旦實驗中學在江灣戰區、難以開學、該校主任部力子、恐五百餘學生、因此失學、現已在杭州湧金門東海里十號、設立辦事處、積極籌備臨時校址、聞不久即可開學上課、

◉白克路綁案

▲被綁者爲銀行業田某

昨晨八時半左右、新閘捕房轄境白克路發生一綁案、被綁者爲田某、係銀行業中人、當時乘自備包車、行經其地、有綁匪四人、兩執手槍、預候路旁、將其挾上汽車、絕馳而逸、聞綁匪所用之汽車係福特牌子、其照會號碼首之號碼爲九字、直至夜、此車尙未發現、

◉天氣報告

徐家匯天文台昨日午後四時三十分氣象豫報云、揚子流域及山東周圍天氣晴冷、台灣海峽天雨、中國海濱一帶、有冬季時令風、日本與小笠原島間有旋風、又昨日午後三時前二十四小時內本埠氣溫最高四三·九、最低二五·七、去年同日最高五零·零、最低三零·零、

國內外要電

美國遠東政策
在史汀生函中宣布

〔華盛頓〕國務卿史汀生函致參議員波拉、擁護在華門戶開放政策、普及其一月一日關於遠東時局之牒文、略謂世界他國政府如採行與此同樣之地位、則可對於破壞公約之行爲、予以警告、而使此欲以破壞和平的壓力而維持之任何名義或權利、不能合法有效云、史汀生未責備中國或日本、但謂九國公約乃互有關聯互相維繫的數種公約之一、美國前所以願放棄造艦運動中之控制地位、而不增加甘姆島與斐列濱羣島之防禦工程者、因賴九國公約有自制條文也、此約擔保各國有在東方貿易之均等機會、不受任何國家不利於中國之軍事侵略云、官塲謂美國對於遠東之態度、可於史汀生致波拉函中所稱「吾人堅力擁護門戶開放原則與九國公約」一語見之、史汀生並稱、九國公約之締結也、中國時方發展其自由制度、而各簽約國亦願拋棄可干涉中國之任何侵略政策云、紐約晚郵報評論史汀生此函、稱爲「最近十年中美國政策之一最重要的宣佈」、並謂華盛頓會議所發動之全部政策、聽令日本在其世界一部份中享有海上覇權者、將視中日問題之有無可接受的解決爲轉移、如日本妄用其地位、則美國或將拋棄其政策、而造成在太平洋中有根據地之海軍、以阻止日本支配中國及中國所有之偉大商場云、今日參議院海軍委員會對於就倫敦海軍條約所許範圍積極造成艦隊之案、已予以美滿之審查報告、觀此則國會在此時局中對於海軍方面之反響、已可由此見之、（二十五日路透社電）

〔華盛頓〕史汀生致波拉之函、切實聲明九國公約之「自制的條件」中有美國放棄其建造戰艦之領袖地位、並約定美國不再增加甘姆島與斐列濱之防禦工程、今欲修正約文、而不注意此種允諾、實不可能、（二十五日路透電）

〔東京〕日本輿情對於史汀生致波拉之函、認爲一重大錯誤、足與無量之害、而無裨益、日人曾否認違背九國公約、故以爲此函不特將激起全國之憤慨、且將堅固上海華軍之抵抗力、而增日軍擊退十九路軍以安定大局之困難、（二十五日路透電）

駐美法大使 否認法日密約
美法始終完全合作

◉紐約　共和黨與民主黨各報評論國務卿史汀生致波拉之函、稱爲美國遠東政策偉大之宣言、讓擁護報謂史汀生之宣言、可爲對芳澤脆弱諍議之痛快的反駁、並光明磊落表示如何及曷爲保障中國免受侵略之條約一旦失其效力、將即覆害一九二一至二二年所訂各種條約成立之太平洋均勢、（二十五日路透社電）

〔華盛頓〕法國駐美大使克勞特氏、鑒於美國報紙盛傳法日二國間、對於滿洲及安南訂有密約、及法國對於中日爭端不與各列強竭誠合作、而對於英美兩國、尤有携貳之心等說、特向本國政府請示辦法、茲已由巴黎政府訓令克勞特在美京發表宣言、對於法國不與列強合作之說、力加否認、克勞特氏稱、法政府對於遠東事件、已有與美邦充份合作之表現、並不承認法日二國政府間、訂有任何密約、條件或諒解　克氏自謂、對於此等傳說、頗爲關心、但知徒係謠傳、毫無根據、復據此處外交界之表示、法國外長彭古氏、對於美國輿論之趨向、頗爲憎慮、美國對於法國之財政方針、以及外傳法國將向美國提取準備金額等說、皆足激刺美人之心理、而危及兩國間之情誼、惟外交界之觀察、則覺去歲冬初、法國自紐約提去多量金額、法國此舉之影響兩國間政治者極大、無論法國之意見如何、而其結果則見明著、加以近來復有法國向美國提取貯金之傳說、於美國人士、遂益見惶惑矣、再則法大使克勞特氏於發表本日宣言之前、曾赴國務院訪問國務副卿凱塞爾、事後向人表示、「無言可說」之態度、但稱、法大使對於美國應付遠東事變之態度、時時消息相通云、（二十四日國民社電）

英海軍部 不再派艦來滬

◉倫敦　海軍部次長史丹萊在下院答議員之問、謂不再派艦前往上海、惟貝維克號行將返國、故須以巡艦台文夏號往代之、此艦將從地中海根據地出發云、查台文夏巡艦載重萬噸、裝八吋口徑砲、（二十五日路透電）

日派大將來滬
白川將任滬日軍總司令

〔東京〕白川大將今日就新職之前、曾覲見日皇、白川所就何職、東京秘不公布、大約乃上海日軍總司令職、蓋該地日軍不久將有三師團之多也、白川爲最高軍事參議之一、曾參加俄日戰爭、一九〇一年在西比利亞統帶第十一師團、一九二五至二七年統帶關東軍、一九二七年至二九年曾任陸相、（二十五日路透社電）

英國聯同志會 要求遠東停戰

◉倫敦　英國國聯同志會今日開始與遠東時局有關之大運動、定星期六日召集全國代表之緊急會議、其目的在要求停戰、以擁護國聯會章、並設法謀取中日爭點之公允解決、（二十五日路透電）

蘇俄外委 對軍縮之表示

〔日內瓦〕今日軍縮大會會議、一致主張採納該委員會之報告、爲討論之基礎時、復發生蘇俄與其餘各國之對抗、蘇俄外委李維諾夫指該報告頗多缺點、申請展緩表決、以便提出完全之軍縮決議案、李氏又謂國聯曾申請中日停戰、軍縮大會門長傷遠東之流血、而軍火仍經自關係各政府之許可、源源運往該處、此實自相矛盾、若遠東之戰事不用毀害數千生命之砲彈炸彈、而改用拳頭、則文明可免受大害云、李氏主張完全軍縮之修正文、旋付表決、贊成者僅俄土兩國、（二十五日路透社電）

盛傳日方向張 又提無理要求

〔天津〕盛傳日本向張學良要求令何柱國旅讓出山海關秦皇島防地、以免中日軍發生衝突、張如何答復、尚未悉、（二十五日專電）

〔天津〕駐津日軍定二十六晨至晚在陳唐莊灰堆等處演習野戰、刻已通知公安局查照、（二十五日專電）

〔北平〕李濟琛·陳公博·明日到平、李代表留滬中委請張收復東北失地、商震日內赴洛、出席二中會、（二十五日專電）

韓復榘指揮部隊 練習攻守濟南

〔濟南〕今日韓復榘率各師旅長赴土官莊、指揮七四師練習攻守濟南、韓談、國難當頭、凡屬軍人、均應時時如在戰場、枕戈待命、（二十五日專電）

〔北平〕馬福祥日內赴洛、出席二中會、蔣伯誠談、在滬未動身時、與滬我方援軍入前線者約七八萬人、韓表示一切均惟蔣張意旨是從、（二十五日專電）

粵軍組水雷隊

〔香港〕粵海軍組水雷隊兩隊、赴滬參戰、委梁彬爲總指揮、即將出發、（二十五日專電）

〔香港〕陳濟棠令財廳月內籌四百萬、入贛各軍除開拔費外、另發餉兩月、（二十五日專電）

〔香港〕黃旭初呈政委會、請按月補助桂政費四十萬、（二十五日專電）

哈市商號 被迫慶祝僞國

〔哈爾濱〕各機關今均結綵放假一日、滿街張貼慶祝政權有歸標語、午刻由市商會主辦之慶祝會在道裏舉行、晚間提燈、各商店由傳知戶出一人、但遊行時、沿途均散去、（二十四日專電）

〔北平〕日訊傳熙洽在長春組首都建委會、並任長春縣長趙汝楳爲委員長、（二十五日專電）

〔北平〕各盟旗代表會主席阿穆爾靈圭談、哲盟齊盟長到府請病、報載會到盛乃呼倫貝爾部統貴福派員向日軍有所接洽等事、純係謠傳、內蒙素傾服中央、絕無其他舉動、平政委會蒙旗處長裴慶恩奉張命定明午赴內蒙錫盟、敦請班禪來平、晤洽要公、（二十五日專電）

外部致 四國公使照會

〔南京〕關於日軍利用公共租界作戰事、外部二十五日晚發致英美法意駐華公使（或代辦）照會云、爲照會事、頃據報告、關於傳稱中國軍隊砲擊公共租界內各地點一事、貴國駐滬總領事聯同其他各國領館長官、向本國地方當局提出抗議、查中國政府對於公共租界內居民之安全、因此所受之危險、雖誠爲惋惜、但無論所稱之砲擊來自日方抑或來自本國方面、本部長有不能不鄭重聲明者、即此種狀態、本國殊難負責、本國政府業經迭次指明、日本軍隊完全不顧公共租界特殊之地位、而以該租界爲根據地點、俾軍隊得以登陸、向本國管轄地帶內之本國無辜市民及軍隊肆行不當之攻擊、本國政府對於此種侵略行爲、既不得不予抵抗、以維護國家之榮譽與生命、則因此種抵抗對於公共租界所發生之一切損害、其責任應由大半賴公共租界爲其侵略行爲發動地點之方面負之、此節業經本國當局向有關係國通告在案、中國政府現據報告近數日來又有日本軍隊開抵上海、並再有多數援軍正自日本開拔、本部長茲特請貴公使（代辦）立即採取必要步驟、防止日軍在公共租界登陸、並利用該租界爲軍事行動之根據地點、本部長並請貴公使（代辦）用最有效之方法、使公共租界現在之狀態、不致仍然存在、誠以公共租界附近流血之爭鬥、該項狀態使之然也、所熱切希望者、即公共租界當局勿再使日軍繼續利用該租界以犯違反國際公法及人道之罪惡也、相應照會貴公使（代辦）查照辦理爲荷、須至照會者、（二十五日專電）

李杜向哈推進
自衛軍擊退熙洽軍

〔哈爾濱〕二十四東線小嶺間戰事午後四時停、熙洽軍爲自衛軍擊却、二十四李杜率新編自衛軍自依蘭向哈推進、（二十四日專電）

〔哈爾濱〕駐遼日軍落合聯隊二十四晚抵哈、（二十四日專電）

抗日救國運動

〔北平〕平商會滿華抗日會及正太路同人、均募欵慰勞十九路軍、梨園公會定二十九夜在第一舞台演勞慰諸將士義務戲、梅蘭芳·余叔岩·楊小樓·荀慧生·馬連良等名伶均登台、（二十五日專電）

〔北平〕三民鐵血團長熊冲明日赴洛、向國府請濟餉糈槍械、（二十五日專電）

〔香港〕粵學生定二十九日起自動停課十天、宣傳抗日、汕市民二十四晚祝捷極熱烈、（二十五日專電）

〔漢口〕商界募捐會內分四十隊勸募、並通電全國奮起圖存、（廿五日專電）

蔣馬昨日到平

〔北平〕蔣伯誠·馬福祥·今午抵平、蔣談、張前派鮑文樾赴京謁蔣、本人奉蔣命來平謁張、有所商談、蚌埠備出師蔣駐京指揮滬戰、汪明赴洛、何應欽、十二到浦鎮、日內赴洛、軍政部移洛、本人定今晚謁張、馬談、離平日久甚思來此一遊、與佩孚係老友、乘機來看視、傳本人奉蔣命來歡迎說不確、（二十五日專電）

〔天津〕蔣伯誠二十五晨由京過津赴平、據談、晤張俟商出兵收復東北事件、（二十五日專電）

平軍委會開會

〔北平〕軍委會今晨開會、張學良主席、議決一、聘劉珍年及其所部少將以上官佐、按本會規定、一律聘爲委員、二、請李厲洲試驗製造飛雷、（二十五日專電）

府令劃定 內債基金的欵
略減利息稍延償期

〔洛陽〕國府二十四日令、自滬變發生以來、各種債券價格、因之暴跌、國家財政、社會經濟、交受其困、政府丁艱屯之會、對於還本付息、從未愆期、迨上海事變繼起、債市驟失流通、金融亦陷停滯、政府與民衆、本是一體、休戚相關、安危與共、際茲國難當前、財政奇絀、與其使債市飄搖、無寧略減利息、稍延償還日期、俾社會之金融、得免枯竭、銀海之財力、藉可稍紓、迭飭財政部與各團體從長討論、就原額之條例、重擬適當標準、並經決定、每月由海關稅劃出八百六十萬元、作爲支配各項債務基金、其利息長年六釐、還本期限、按照財政部擬定程表辦理、仰由行政院飭部轉令撥發基金之征收官吏及總稅務司、每月按期將各項債券本息、如數撥付、至本息還清之日爲止、不得稍有延誤、此乃政府與民衆維持債信調劑金融之最後決定、一經令行、永爲定案、以後無論財政如何困難、不得將前項基金、稍有搖動、並不得再有變更、以示大信、此令、（二十四日專電）

〔南京〕今晨此間各大報載有外間盛傳宋子文建議、發行國難公債十萬萬元消息、但詢諸可靠方面、則謂此訊恐未必可靠、又報載政府或將對於政府各種債券、延長還本期及減輕利息、并藉此說似頗可靠、此外京中又盛傳國府或將照胡佛總統停付戰債例、要求列強同意、將庚子賠欵停付一年、（二十五日國民社電）

林森招待記者

〔洛陽〕國府林主席二十四日下午在主席辦公處招待駐洛新聞記者、對各記者共赴國難、表示慰勞之意、到各報記者十餘人、關於時局問題、多有所詢問、主席答以在此國難之秋、全國國民、惟有與政府取一致步驟、表現整個國家民族爭生存之精神、對外交軍事、終可操最後之勝利、至於滿蒙僞獨立國問題、業經外交部發表宣言、正式否認、即無異予敵人以嚴重之抗議、他如財政問題、政府即厲行節約、人民能踴躍輸將、自能渡此難關云云、至四時許、各記者始辭出、（二十四日）

光化已告收復

〔漢口〕潛江發現赤匪、聞賀龍即在該縣小村周家台指揮、綏署派飛機往偵察、明日再往投彈又鄂北光化縣已爲豫軍收復、（廿五日專電）

津浦貨車出軌

〔徐州〕二十四晚六時四十分、由浦北開之材料車、在徐南曹村站以南六華里之處下坡道上疾駛、致中段車脫鉤出軌、覆車七節、壓斃損傷附乘該車之皖北難民三四十人、軋斷路軌數節、當時下行平浦車停徐、上行二次車停夾溝、駐徐工警車務段長等急乘材料車往行、二十五晨恢復、上下行車均已通駛、（廿五日專電）

〔徐州〕二十四晚津浦上行材料車在曹村出軌後、二十五晨交通全修復、據查壓死難民十七人、均就地掩埋、傷廿五人、已運徐送津浦醫院治療、（廿五日專電）

〔濟南〕今日津浦北上二次車脫班十五小時、二零二次脫班三小時、係因徐州南車輛擁擠之故、（二十五日專電）

孫科等日內赴洛

〔南京〕褚民誼定二十七日赴洛、孫科·劉蘆隱·等在滬中委、定日內赴洛、出席二中全會、共商大計、（二十五日中央社電）

華北日軍漸知禮貌

〔北平〕榆關來人談、秦皇島榆關日軍、近對中國軍隊頗有禮貌、絕無越軌行動、駐秦皇島日軍艦長、請中國當局宴會、以資聯歡、（二十五日專電）

津市自來水工潮

〔天津〕自來水工會二十五晨十時致函公司、限二十四小時內對工人所提條件逐項答復、否則全體怠工、該工會理事馬純樂赴市府市黨部社會局報告、工會已對公司提出警告、如無圓滿答復、即怠工、但決不斷絕市民食料、黨政當局仍派員努力調停、公司二十五晚開董事會、內容未悉、定二十六晨函復工會、（二十五日專電）

日郵船載俄軍南下

〔青島〕日郵船長春丸二十五晨八時由大連來青、載俄軍二百七十五名全服武裝、未下船、聞此項俄軍、係久經戰陣之軍、爲日關東軍司令借調赴滬助暴之用、（二十五日專電）

孔匪犯瀏陽被擊退

〔長沙〕孔荷寵匪全部犯瀏陽白沙、經彭位仁師擊潰、匪六七百竄贛邊、（二十五日專電）

蘇高射砲擊退敵機

〔蘇州〕二十五由又來敵機三架、我機場開高砲六七響、敵機即逃、（二十五日專電）

法衆院特會發生擾攘

〔柏林〕今日爲衆院特會之第二日、此會之召集、以贊成政府選舉總統爲名、反對黨乘此機會、提出不信任政府動議數起、致引起全院之擾攘、議長洛白數欲發言、輒爲鼓掌聲所阻、再休會、以平衆氣、社會黨與共產黨議員數人、因不遵議長命令、已被無期中止出席權、政府料投票表決時、政府必可獲大多數、社會黨發動議、又保守黨領袖卑斯太浦、在某處演說、贊助興登堡總統連任、並籲請同黨均票舉興登堡、謂其人爲全國大多數之信任、（二十四日國民社電）

要聞

◉行都訪問記
▲鄉村市面風俗純樸
▲辦公機關地點湫隘

暴日侵滬、中央政府爲避免敵人武力壓迫、俾得自由行使職權、毅然移至洛陽辦公、政治中心、遂由東南而轉移至中州、記者爲訪問行都見聞、乃於十六日赴洛、沿途見聞如次、

▲津浦道上　兵車往來頗多、惟秩序則甚安定、地方亦均寧靜、山東一段、以劉桂堂受撫、股匪化零爲整、多數追隨劉氏受編、其餘少數小股、受軍隊兜剿、亦伏匿山陬、不敢猖獗、不足爲害、故萑苻全消、人民慶幸、十七日夜九時許抵徐、以汪精衛馮煥章諸氏均駐徐州、記者乃在徐小駐、以便訪問、

▲訪問汪氏　記者於十時往謁汪氏、由秘書長曾仲鳴代表延見、發表談話如下、「汪院長前次赴京、與何應欽宋子文羅文幹諸部長、協商軍事外交財政、均已有具體計劃、軍事由軍事委員會負責、對滬戰已有充分應援、對各地亦有充分準備、財政方面、由宋子文氏接洽籌措、亦已有相當辦法、極力節流、自可度過難關、外交方面、爲今日最重要問題、汪院長唯一主張、軍事一面抵抗、使日軍不遂所欲、一面運用外交方式、表示我遵守信義、酷愛和平、以喚起國際同情、此次英美法三使在京與羅部長接洽調停滬戰、對我均表同情、具見現在外交、確有轉機、現政府可宣示於民衆者、各方確已團結一致、共赴國難、決以不屈不撓之精神、應付危局、無論至如何困苦地步、亦不簽訂喪權辱國之條約、以自絕於民衆、希望全民一致擁護政府、此種精神、挽救阽危之局、望新聞界一致、向民衆宣傳、」末謂汪氏以便於京洛往返接洽要務起見、暫不離徐、蔣介石先生南下巡視、不日即返、馮煥章先生現在徐抱恙云云、

▲行都見聞　記者於十八日晨八時、登隴海特別快車西進、沿途行車絡繹、此種熱鬧情形、自非平時景況、沿途荒涼、無可觀覽、頗覺寂寞、夜十一時許抵洛、下車後、尋覓宿舍、殊費周章、先至大金台、已有人滿之患、次至某家湫隘之旅館亦無空房、乃復至大金台與帳房再四商懇、始得一榻容膝、蓋久已沈寂之故都、一旦增加如許要人、政局又在改組初定、其隨員及覓事之人相隨而來、致使湫隘小旅店、自是供不應求、洛陽街道狹隘、鄉村市面、商屋矮小之商店、間無所謂商品佈置、所謂第一商場爲市內唯一游覽之所、中有戲棚一座、現已輟演、兩旁爲出售雜貨之小商店、貨則爲較大之貨攤耳、惟近來市面突增、係各要人帶來自御者、因街道不寬、行人及人力車一聞喇叭聲、則讓立兩旁、民俗純樸、男人多衣青布、女人紅衣綠袴、饒有古風、一般商店苦力、對此次國府光臨、均表示欣幸、似若洛市生涯、一旦鼎盛、必能突然繁榮者、其實移都本爲暫局、但久在南京浮華奢侈之中央人員、突居此實陋之地、言論頗有厭煩耳、

▲訪謁林氏　二十日晨九時、至洛陽圖書館訪謁林主席、承派呂參軍長代表延見、謂及各方對於禦侮救國、意見一致、張學良代表鮑文樾·西山代表楊愛源等、來洛通欲與中央人員接洽、結果極圓滿、廣東方面、對軍事外交、均予中央以積極之助力、中委散居各地、本均可即刻來洛、但或以交通關係、或以承中央意旨、有相當任務、故暫緩前來、但意見一致、各盡本人能力以救亡禦侮之心、如出一轍、政府對軍事已有充分準備、外交亦有適應、財政亦有辦法、決以不屈不撓精神、應付危局、林主席坐鎮行都、其餘實際負軍事外交責任之汪蔣馮諸氏、即往來津浦隴海道上、以便就近指示機宜云、

▲機關駐地　㈠中央黨部·國民政府·駐城內河洛圖書館、㈡中央政治會議·行政院·國府文官參軍兩處·內政部·實業部·分駐第三職業學校、㈢林主席辦公處·軍事委員會·訓練總監部·參謀本部·分駐第四師範學校、㈣外交部·教育部·均在城內吳家街、㈤軍政部駐西宮、㈥交通部在西宮十一圖、㈦軍事參議院駐城內通俗圖書館、㈧訓練總監部政訓處駐西宮警市街第一小學、㈨鐵道部駐西站十八號、㈩交通兵團東站隴海扶輪小學、

◉日使 強辯最後通牒
▲聯盟各代表譏爲不澈底

東京時事新聞云、自十八日夜九時、村井總領事致最後通牒於吳市長、日內瓦列國代表聞訊、驚駭異常、僉謂此種通牒、不會國際法上所謂斷絕國交、發最後通牒於全權公使、於是各國代表大受衝動、我政府（日政府）爲免各國誤解最後通牒四字之意義、特訓令佐藤代表、極力分辯「謂此次致中國之最後通牒、爲僅由領事致上海市長·與由植田致蔡廷楷、附有期限、要求中國軍之撤退、並非日本政府對於中國政府、故不能作爲國際法上所規定由一國而發至他國之國際絕交的行爲、」然聯盟各代表、則認此答辯爲不澈底云、

申報緊要分類廣告

遺失

◉聲明作廢　敝行存到上海中國銀行30/2012 2534 2045號共計洋四百元正、存單印鑑均已遺失、除已向該行掛失外、特再登報聲明作廢、[illegible] 廿一年二月廿四

◉圖章作廢　[illegible]第九一四二號[illegible]遺失、除已向[illegible]掛失外、特此聲明作廢　盧文湘啓

◉存摺作廢　[illegible]存到上海中國銀行[illegible]遺失、除已向該行掛失外、特再登報聲明作廢　林其籙啓

◉遺失存摺作廢　[illegible]二百五十三號[illegible]遺失、除向[illegible]掛失外、特此聲明作廢

◉遺失存摺聲明作廢　[illegible]第八八〇號[illegible]已遺失、即向[illegible]掛失、特此登報聲明作廢[illegible]

◉押欵收條遺失作廢廣告　今遺失上海四明銀行第六九七號押欵收條一紙、[illegible]特登報聲明作廢[illegible]

◉遺失儲金存摺廣告　今遺失上海四行儲蓄會[illegible]除向該會掛失外、特此登報聲明作廢　金嗣新啓

◉被盜遺失圖章作廢　[illegible]二月廿四日下午六點半[illegible]被盜、內有[illegible]圖章[illegible]特此登報聲明作廢[illegible]

◉遺失匯票作廢　一月念八日南昌[illegible]遺失[illegible]特此登報聲明作廢[illegible]

◉遺失提單　[illegible]

◉遺失聲明　[illegible]

◉遺失聲明　[illegible]

◉遺失聲明　[illegible]

◉遺失聲明　[illegible]

◉遺失儲金摺聲明　[illegible]

◉遺失股票　茲遺失中央信託公司股票乙紙[illegible]除已掛失外、[illegible]作廢[illegible]

◉儲蓄證遺失聲明　[illegible]

◉提單遺失　[illegible]

◉遺失存摺聲明　[illegible]

◉遺失圖章存摺　[illegible]

◉遺失聲明　[illegible]

◉遺失圖章　[illegible]

◉遺失存摺　[illegible]

◉遺失聲明　[illegible]

◉遺失圖章聲明　[illegible]

◉遺失圖章　[illegible]

◉遺失會單　[illegible]

◉遺失存摺聲明　[illegible]

◉遺失聲明　[illegible]

◉遺失會單　[illegible]

◉遺失提單　[illegible]

其他

◉朱經常君鑒　[illegible]

◉楊元鈞侄兒鑒　[illegible]

◉張傳道　[illegible]

◉受租聲明　[illegible]

◉被竊聲明　[illegible]

江蘇上海第一特區地方法院公告　[illegible]

◉招請洗染工人　[illegible]

華人有貨物者注意　[illegible]

◉良產出讓　[illegible]

◉劉尊植醫師　[illegible]

贈授 針灸刊物　[illegible]

蜂種　[illegible]

旅館招待　[illegible]

馬寶治痲　神效　[illegible]　大寶齋啓